盛京時報

(大正十二年八月二日)　陰曆…六月二十日

中日大祭禮拜休刊

◇本報價目◇ 每張銅幣六枚　每月現大洋八角　▲外埠郵費每月…　半年現大洋九角五分…　全年現大洋…

告白刊資 一行五號字十五字起碼刊資一日每行現大洋壹圓　另議長期

發行人 宮川貫作　編輯人 菊池貞二　印刷人 石原庄太郎　發行所 盛京時報社

表 [illegible]

論說

論湘局 (一)

自蔡鉅猷宣言討趙以來。湖南形勢。頓呈不穩。趙恒惕除嚴令戒備外。亦亟亟籌備討蔡以自固。平靖未幾之湘局。至此又戰雲瀰漫。險象環生。在淺見者以爲不過湘西一隅事。詎知不獨爲湘省全境治亂之所繫。實與大局有重大關係。惟國人之目光。全注視於北京政局。湘省安危。未嘗措意。故蔡趙盤馬彎弓。旣閱半月。時人亦鮮有所論述。吾不知假託自治之湘省。從此自亂不已乎。抑將進而求眞正之自治也。吾是以於湘局有疑問焉。

夫蔡曷爲而宣言討趙。由於趙免去其鎮守使職權。蔡遂憤不能平。復經譚延闓之援助。孫文之任命。蔡乃有恃毋恐。起而逐趙。則今日之湘局。謂爲蔡演之也可。謂爲趙自成之也可。即謂爲孫譚陰策之也亦無不可。但蔡旣因孫譚以逐趙。倘如其願。蔡亦未必能上台。費九牛二虎之力。卒不能起而代之。竟使他人坐享其成。爲蔡氏計。殊不値得。譚延闓日前之由粵回湘。識者早知湘局將有變化。就令趙退而譚來。粵湘協。今後之湘局。自然與孫有密接關係。長江局面。不無轉換。而湘北尤爲首當其衝。斯固彰明較著之未來現象。而爲國人所不容漠視。倘使趙氏猶欲保守其地盤。則湘局之糜爛。尚可問乎。

據近日消息。趙蔡双方之備戰。雖均節節進行。無稍退讓。砲火相見。迫在眉睫。然趙氏四處求援。應者無人。縱有葉賀唐蔣諸人。爲趙氏死黨。兩軍相距僅二十里。猶不敢公然開火。仍各嚴守陣地者何哉。此其故由於唐榮陽以林特生之馬首是瞻。而劉珊汪諾。又暗中帶諉系色彩。至夏斗柄則本非湘軍。詎肯爲趙出力。若魯滌平宋鶴庚亦不以撤蔡爲然。吳謝兩鎭守。又抱兎死狐悲之感。竟爾避居湘境。其部下在衡永已自由行動。表示助蔡。而趙氏所倚爲後援之吳慝。則以取消自治爲唯一條件。處此環境不利之趙恒惕。得不沮喪其討蔡之初志。加以宋魯忠告其退位。旅京湘人。亦當勸其退位。趙乃不得不準備下台。由省議會請宋鶴庚維持秩序。湘局於此。似可以告段落而歸靜謐矣。雖然。吾猶知其未也。

譚之回湘。爲主持湘局。初固毫無疑義。省議會爲民意代表機關。屬意於宋而不屬於譚。譚氏詎肯終了。即蔡氏亦不肯因趙退而遽罷手。湘亂豈能已乎。設令宋出作過渡人以讓譚。湘鄂戰禍。亦必由是而開。況趙恒惕退位而後。猶有一部分潛勢力。乘時足以爲湘省患。湘民之浩劫。雖不謂呈於目前。亦終不免於將來。蓋權利之念。深中於人心。此仆彼起。羌無足怪。如謂而固其能力以收拾湘局。湘何至有今日趙蔡之劍拔弩張。譚亦不必由粵歸湘。終之謂趙無軒輊可分。則湘將步粵局後塵矣。矧復洛吳之武力夢。猶未醒乎。嗟嗟湘省。從此多事。而其影響大局。又豈少也哉。吾惟冀吾言之不中耳。

英國新嘉坡軍港計劃之眞相

英國之新嘉坡軍港計畫。豫定以經費一億圓。繼續辦理七年。完成建築能收容四萬噸乃至五萬噸級軍艦之船渠。及其他陸上之設備。結局全港收容戰鬪艦及戰鬪巡洋艦共計十六隻。巡洋艦三十餘隻。驅逐艦五十餘隻。實爲大海軍根據地。此項計劃。根於捷利哥提督之提案。雖有種種之論議。其目的固非對于美國。又非對于荷蘭。亦非防禦印度獨立軍之突發。實爲對於極東方面之準備。洞若觀火。而英國何故對于極東以此種計畫爲必要乎。則因日英同盟已經消滅。欲擁護其在中國之利權。不可不示威武於極東。又以日本人口異常增加。漸形移民進出於濠洲方面之勢。他日必當引起問題。英國基于此種意見。以進行其計畫。日本乃不能作外交的抗議。惟對於日本之勢力及日本國民之發展。爲武力對抗計。英國當局者神經之敏捷。實爲可驚。如幾者曉報所揭之新嘉坡軍港論。殆屬對於極東之杞憂及空想。而執政者竟以此種空想爲實際的基礎。計畫進行。同盟記憶尙新之日本國民。局勝遺憾。窃思軍港計畫豫算案。須經英國上下兩院通過。其實行日期。當俟今秋首相會議諸問後方能決定。切望英國首相等。放開眼光。洞觀世界及極東之大局。中止此種計畫。而日本國民。亦當有所注目英國之此種計畫焉。

世界教育會議議決案

(殷芝齡博士)

震動全球的世界教育會議。已於本月六日。在美國舊金山閉幕。此次會議。出席者有五十餘國代表。共聚一堂。早晚討論世界教育與和平等問題。亘一星期。實爲歷史上罕有之事業。其詳細情形。想必爲國內關心教育者所欲聽聞也。我國赴會代表。大半因事逗留。不克立即返國。將會議詳情報告國人。芝齡曾參與盛會。亦爲我國代表之一。故特將個人見聞。略述一二。以告國人。

▲會議的發起　此次歷史上罕有的世界教育會議。爲美國全國教育聯合會發起。其主動發起者。爲聯合會的國際委員會。其主持會務者爲委員長湯默思博士。

美國教育聯合會的國際委員會。在數年前已動議發起此世界教育會議。以謀組織一全球教育的精神。而求世界人類的幸福。去年美國教育聯合會。在波斯頓開第六十次年會。會請前英國教育聯合會會長高武博士。來美赴會演說。高博士在會。頗贊成國際委員會之動議。招集世界教育會議。並願担任在歐洲方面鼓吹一切。該議案隨經大會通過。與今年聯合年會。同時在舊金山舉行。

今春二月間。美國教育聯合會。特派國際委員會長湯默思博士。親往歐洲。向各國政府與教育界接洽。世界教育會議事宜。並邀請各國委派代表赴會。英法比等國。均甚贊成赴會。惟要求湯博士往德國時。勿與德政府接洽委派代表事。否則英法比等國。一律拒絕赴會。湯博士鑒英法比等國與德政府惡感如舊。深恐因此世界教育會議。而發生國際間不幸的誤會。不得已。允許英法比等國的要求。故博士到德國。僅與德教育界接洽。因之美國教育聯合會發請各國代表赴世界教育會議的正式通告。一律僅請各國教育界。選派代表赴會。未及各國政府或教育行政機關。

▲會議的宗旨方法與希望　此次世界教育會議的宗旨法與希望。美國教育聯合會。已在會議日程上。詳細佈告。玆特將其原文分別繙譯如左。

(甲)會議的宗旨

(一)促進國際友誼公道與親善。

(二)謀世界無種族信義的國際權利平等。

(三)謀世界尊敬各國經數百年發展與進化的國家特性。

(四)謀取正確妥善的學校教科材料。

(五)謀國際友誼與信義。以達全球各國有互相同情的尊敬。

(六)養成將來社會。均有繼續實行裁軍會議的理想與精神。

(七)共謀全球學校教科。注重人類聯合世界和平。與免除惡戰爭的必要。

(乙)達會議宗旨的方法

(一)以國際公民學。指導未來社會近代交通與貿易。已使各國有互相倚賴生存的必要。

(二)以學校教科。傳佈各國正確的國情與理想。

(三)互換教師及津貼學生留學國外。

(四)主張期成全球教育普及。

(五)互換教育論文與雜誌。以便傳佈各國教育計畫與方法於全球。

(六)指定一世界親善日。專事促進國際友好事宜。(未完)

全國商聯會之時局會議

▲議決六項辦法

二十八全國商聯會。各省評議員安迪生卓宏謀江經沅胡炳堃等十八人。在京畿道煤行商會開評議會。因會長缺座。由評議員輪流主席。首推安迪生主席報告。當局籍備用廿石橋公產名義。派員勒令尅日遷徙。現擬暫時借用煤行公會爲開會地點。議決六項辦法。(一)現在政局不寗。各省來往公文較少。以後不必按期開會。如有商議各事。臨時再行通知召集。(二)會長未選出以前。對外呈文仍用七省區。以上評議員出席簽字。公同議決。以符定章。(三)張會長旣經辭職。應派員往取小章存會。公共商摽(四)本會關防。自今日起暫行封存。輪流保管。並公舉袁某經管鑰匙。俟有公文再行隨時啓用。(五)京兆事務所日前召集各縣區會議。由各縣派員出席者。確有九縣之多。因未及半數。臨時改爲茶話會。當再函催。以便定期召集。(六)對於各省評議員出京發表文字。認爲個人言論自由。本會不加以干涉。(七)經費問題。公決俟下禮拜六再行開會議決辦法。至四時三十五分散會云。

京師檢廳罷工之影響

中央各機關。因政府欠薪不發。無法維持。紛紛以罷工相要挾者。所在皆是。此亦迫不得已之舉也。聞總檢廳以司法部積欠該廳經費。已逾五閱月。屢經催索。迄未發給。玆聞該廳全體職員。已於七月二十三日起實行罷工。意甚堅決。而大理院與高地四廳。又有相繼罷工之勢。若司法部再不籌款發放。恐各廳罷工之風潮。愈形擴大。殊難平息云。

靖安艦叛杜續訊

▲因林建章允發給三個月欠餉▲遂將該艦所有軍火一併交林

駐閩海艦與王永泉王獻臣洪兆麟軍隊聯合圍攻廈門。已誌昨報。玆據上海專電云。軍艦靖安號奉杜錫珪之命。爲援濟廈門陸戰隊軍需。由寗赴廈。乃該艦人員一致反對武力政策。卽中止赴廈。旋于二十七日加入獨立海軍至云云。又其他方面消息云。此次靖安之所以附林(建章)叛杜者。因林允發該艦欠餉三個月之故。至該艦所存軍火計槍彈二十五萬顆。砲彈三百顆。悉交林貯庫云云。據上消息觀之。則此事當非絕無影響。惟廈門戰事日來正在吃緊之秋。而該項軍火果如上述係接濟海軍陸戰隊之用。今竟爲他人所得。則於戰局上當然有多大之影響。聞杜錫珪聞訊後。大爲焦灼。密電紛馳。籌商辦法。大約仍以發清欠餉羈繫軍心爲最要之着云。

並發出通電云。各報館均鑒。天厭中國。十稔於玆。禍亂相尋。一起一伏。干戈遍地。連年稱兵。耕農輟業於田間。工商罷於市埠。血流漂杵。荼毒生靈。興念及此。慇然憂之。今者本艦派運軍火往閩。竊思軍火一項。直接爲攻人之具。間接乃自殺之媒。天森雖非閩籍。然素重人道主義。而艦中官佐士兵。爲閩籍者十居八九。羣情一致。請求保全桑梓。人命爲重。艦長萬不忍以局外之身。而使貽禍於閩省。且閩省現爲凋敝殘餘。方謀治閩之不暇。豈禍閩之有加。瞻諸兩方持械相搏。排難解紛者。誰不欲先奪其器。爲免得俱傷地步。庶得衛常代牘霓羣賢。欲求宗旨純正。實能保境安民。謀自治之宏規。樹聯邦之基礎。其爲我海軍領袖林公建章乎。繼長以爲宗旨旣合。爰即開退歸隊。應將運軍火。繳呈領袖封貯湛庫。利劍入匣。寶刀藏鞘。庶幾爲促進和平。力謀自治之一助焉。爲民爲己。輿論當有定評。是私是公。內省何能自詡。爰述斯旨。惟四萬萬同胞共同鑒之。靖安艦長朱天森副長孫維城輪機正黃錦如率全體官佐士兵同叩沁。

熊炳琦爲顏閣而奮鬥

神州社云。閣此次主持補充內閣最力之熊炳琦氏。因見顏內閣進行不甚猛急。認爲與時局前途有莫大關係。仍擬繼續爲最後之奮鬥。多方敦促顏氏上台。對某要人言。時局糾紛。至在完成內閣。如顏內閣不能成功。余(熊自稱)已筋疲力敝。實屬起再無辦法。只好敬謝不敏。顏駿人思。王叔魯之進退以爲進退。叔魯初。本答應籌五百萬上台。被意所提出之各種條件。均完全答應。是見各方面希望之殷。惟顏駿人叔魯二公以大局爲重。毅然上台。則時局前途。庶有一線之希望云云。

新聞紙的紀念日

五千號紀念小說

二等當選　趙雖語

一九一九年正是他的六旬期滿。那時有多少名人和大官。都來爲之祝壽。那眞榮耀一時啊！可是賽敏並不以之爲榮。他沒有少年的心思了。他現在所愛的只是我。他把精神都要貫注在家務之整理上。建築房屋。畜養牲畜。就是他唯一的嗜好。他自奉非常簡約。爲時不久。他就變成一個很可苦的老人了。

他現在似乎對世情明白一些了。他細細的觀察。靜靜的冥想。有時對自已冷笑起來了。他有時又要悄悄的落下幾滴淚來。他差不多天天都是處在憂鬱之中。卻像有一個極大的問題。使在胸中永遠不能解答一般。他想。『人生一世莫非就是這樣的膚淺而無味麼？我從前會求過名譽。又希望着富貴。然而名勢的好處。究竟誰能覺得？貧賤雖然不好。可是竟有一些人。他們每日裏牽着竹馬。提着鐵鑵。陪着貧妻。在街上叫喚。眞是千難萬難沒有一點生活的興趣啊。可是他們有時竟高興而且喜歡。全然忘了自己的憂患。……咳人類何必有懸殊呢？又何必爲着小自我的拘束。而與人類相角鬥呢？我們只好過一時是一時。得苟安便苟安。管什麼路途荆棘？人生幾何年？總然愁也轉瞬間。喜也轉瞬間！就同赴黃泉了。我們何不去愁添喜。處危如安。步步踏離關。時時作達觀。身居塵世。心在樂園。如往梵天。如入涅槃。』便樂趣橫生了。』當他憶起和妻子作生人死別的時候。心裏不覺一陣難受。咳。那種事實。簡直是不堪回首了。他現在已竟離家三十餘年了。

當他想念故鄉的心情。十分增高的時候。他便從夢境裏。屢次的會見他那個溫雅而賢慧的妻。她大概已竟變成一個白髮皤皤的老嫗了。他們相見後。就各人序述各人已往的經歷都放聲。大哭起來了。賽敏就開始悔恨自己靑年時的孟浪。而且立刻就驚醒了。當他醒了以後。他沉沉的想道。『我那個苦命的人。現在還不知能不能活着呢。如果活着。現在可怎樣了呢？如果她已竟變成了一個乞丐。那種樣子一背着腰一盲着目。是怎樣的堪憐呵！然而如果她有了一個兒子呢。從我逃出到今。這些年間。他大概已竟長成到三十多歲的壯年了。他的前途。正不可限量呢！……咳。完了！我今世恐怕不能够和他們相見了。』

只是對他的妻。他才肯訴說他當年在故鄉裏所作的事呢。他的妻雖然知道他非常的想念故鄉。因而日日憂鬱。然而他是那樣的興奮發作。也就沒法上前勸說了。

廣告

青島 上海行(滿鐵航路船)　榊丸 八月二日正午　長平丸 西京丸 代船 八月七日正午

天津行　天潮丸 八月八日　濟通丸 八月五日

安東行　天潮丸 八月十四日　天潮丸 八月三日後二時

龍口行(往復共旅順寄港)　龍平丸 八月三日正午

大阪神戶行　長順丸 八月十二日

大連汽船株式會社　電話(代表)(番渡)四一八五番

専屬荷客取扱店　監部通 吾妻橋　回丸二商會　電話四二六四番 五八八八番

請看廣告

敝號開設糧業迄已三年之久諸事尙稱順利不意於今春漲期發生問題只得暑事歸攤以資結束關經通盤核算原入股本並無損失亦無若何利益最終結果各股東均願提出原本併歸三多堂彭宅自本營運項已重新批張照舊辦事恐遠道傳聞失實多有誤會於敝號作業前途不無窒礙將經過情形登諸報端伏維鑒査

新民縣福源店執事人朱修庭謹啓

奉天西塔　牛心臺 撫順煤　三有公司　電話中一二〇〇號 日四二三番

假山植樹販賣 庭園包辦工程　奉天松島町十六番地　奉樂園　電話一、一一八番

徐貴山年二十八歲直隸樂亭縣民

爲聲明登報事窃民叔徐檟在日於前淸光緒初年在海龍縣山城子街東頭路北報領街基二段相連南北長三十六丈東西寬十五丈領有紅照嗣經民叔修蓋舖房兩所吃租爲業乃民叔中年物故缺後嬸母徐陳氏年老忠病過繼民爲子今春民嬸母病故有遠族徐桂元勾串陳開瑞爭繼興訟蒙樂亭縣長秉公判決准民承繼爲嗣有判決書抄粘呈閱至承繼遺產分所應受另須備案緣民父遺有舖房紅契二紙乘民嗣母病危之際被陳開瑞盜去惟恐有朦弊騙押情事不得不登報預先聲明除知會該租戶東興德志泰厚併在海龍縣公署山城子警會分別呈請備案外理合登報聲明俾衆週知以免貽累而杜假冒

樂亭縣黃家閣萬順堂承嗣主人徐貴山家長徐蘭

東三省謙和龍油公司經售寗波如生廠各種罐筍廣告

寗波如生廠精製(油燜 淸汁)各鮮筍爲吃素之好友旅行之良伴此筍淸潔淨素鮮嫩可口當此夏令各界避暑進香長途旅行如能備作路菜實於衛生非常有益內地風俗不同衛生尙之講求食物各異如果備帶此筍佐餐助興飯量自必增加何愁無下箸處乎又將此筍餽贈國外友朋遠方親戚或送在校學友以及應時禮品等無不人人歡迎矣每大洋四角批發另議再者廠製罐頭淸汁鮮竹筍每聽大號七角二號四角又淸汁鮮毛筍每聽四角各筍色澤滋味與新出土時無異凡大小酒樓飯莊調製葷素餚饌無不鮮美適宜請嘗試之若購原箱批價特別各大埠均由謙和分部代售以便就近接洽特此佈告

當口老爺閣西宏利厚內院謙和總公司啓

各埠經售處

奉天大北關外興隆勝內奚潤三君

長春美孚行內徐樹棠君

哈爾濱道外太古行內王菊堂君

成吉祥內楊子橋君

鐵嶺美孚行內謝慕度君

安東聚寶街雙合機內呂福順君

大連伊勢町成吉祥內林月庭君

錦州北門內錦德昶曹越安君

仝啓

包辦工程

汽機汽罐諸機械製作
及安設修理並設計
建築用諸鐵物製作
銅鐵鉛管工事
其他瓦斯管工接
鑄鐵製品一式

清澤鐵工所　奉天新市街曙立町　電話五七一番

哈爾濱東三省總銀行啓事

啓者敝行開辦時發行之兌換券流通已久券面漸有汚損者殊不足以壯觀瞻亟須換新券以昭愼重玆由美國鈔票公司新印十元五元一元三種兌換券此種新券定於八月一日起發行與舊券一律通用爲此通知卽希公鑒

哈爾濱東三省總銀行啓

四洮鐵路工程局廣告

本路自鄭家屯至洮南之新綫現在鋪軌工程已達太平川定於陽歷八月一號卽(陰曆六月十九日起)由鄭家屯至太平川間每日開行之工程列車臨時附掛旅客載運整車零担貨物包裹等項以便行旅玆將鄭太間停車站名列後

鄭家屯　臥虎屯　前旬　茂林　三林　衙門台　金山　豐庫　太平川　特此通告

請看官民合謀奪產之大黑幕

爲淸丈局林總辦與沈保身合謀奪產違法欺民宣佈社會公鑒事。原北京裕王府在奉天遼中縣王秀台有莊地一項。計一千六七百畝。早年派石靑山充莊頭。經理差租。宣統二年王府派包衣達張海恩請査莊產。賃得石靑山將莊地盜典一空。卽報京府。至民國三年王府諗令張海恩赴縣呈控。當時典佃戶出價丈放。同時並咨行奉天民政長轉飭該縣知事助同辦理。當時典佃戶退典退佃地者。計領去七百餘畝。餘九百餘畝之典佃戶以無力承領。甘願退典佃。請領典價。王府當時備價贖回典契四十六張。並取得各退典佃人押結。以防後日糾葛。所有贖回之地。由王府直接經管。更無莊佃關係。王府旋因需欵。經中議價壹萬五千圓。典該地與敝人耕種。民國四年淸丈局成立。民國六年王府地交局丈放。敝人當據在莊歸佃之義。以現典現佃資格。備價自請丈局領出繳費領照。更名納課。及今七八年矣。何圖現有沈保身者。自持與淸丈林總辦有舊。無端飛禍。設計奪產。勾合佃長蘇等假舊佃戶代表名義。誣控王府遂當撤佃。敝人冒名承領。意爭地得利。朋分所有。官面文章。淸丈局林總辦從中辦理。省公署批令淸丈局査案公詳。査具報核辦。後該局飭遼台收價王文蚊査覆。王當査訊敝人及現地戶沈明信地界誰有。沈保身是否陳佃。沈謂該地前係王府的。現已放給張廣泰。我現租種張廣泰的一年。納租一千五百元。沈保身新舊佃戶一概不是。此地彼並未管種過一隴。言彼出有切結。敝人亦當據先典後買情形出結。具覆此時林總辦身任局長。不懼違法。竟敢將沈明信之切結還換撤押更改。謂沈保身承領。將案交縣追繳單照。以遂夙計。是假結硬行謬斷。此地宜歸舊佃沈保身。是多年陳佃之語。旋即據此憑空開沈明信開知不平。當於省公署呈控該結確係僞造。請對指押。以明眞相。又有前已具結領價退出典佃之陳佃戶孫國發沈永生等。亦出爭執。謂該地果准舊佃承領。則身等應領沈保身並非舊佃。舊佃戶等亦未舉伊代表。彼無領地資格。敝人亦即遞呈力指其虛。時該局竟置沈明信之請對指押於不顧。惟令沈明信回邀村長副區長到局質證。是否陳佃。以便塞爭者之口。沈即回屯利誘村長副並勾得張冠英者冒充區長來局舞弊。假區長張冠英卽經沈永生等當面指破。而局中並不追究。含忽訊問一遍。退下仍向敝人追照。敝人迭促王府出証撤佃並非違章領地絕非冒名獻証。舉人種種指辯。局中始終不理。一味根據僞結謬判。繼續追照。公然謀奪。敝人控於省署者數十次。省署迭批該局秉公核辦。而該局不辦。敝人土地財產。行見不保。而爲大官刁棍所奪。誠曠古未聞之黑暗也。夫此事之最著理由。要在敝人領地時之是否具有領地資格。及王府之是否具有完全所有權及處分權。

一、査王府於民國三年草莊放地贖地後。已經斷絕莊佃諸關係。現有契結可査。

二、民國五年王府典與敝人。民國六年敝人以現典現佃資格備價承領。設有不合。局員豈不駁斥。他人豈不爭執。至於王府之撤莊贖地事。在淸丈局成立之先。且與敝人之典地領地。事毫不牽連。

三、敝人先典後領。照據具在。雖任何人。且不得爭。豈一冐充代表及捏成第三者之結所能更易乎。

淸丈局但憑沈保身片面之言。根據僞造之結。滅理違照。舞弊穢法。林總辦以舊日議長。今日大員。竟能扶同惡棍。奪地虐民。誠出吾人意想之外。但敝人一息尙存。決不甘受強暴。除竭力依法照付外。負屈無奈。聊將前後情形。登諸報端。以表示於三省長官。海內賢達之前。以圖稍伸冤抑而祈林總辦之憐憫云爾。

受欺人張廣泰謹具

初於奉天開演之馬術

到如今在國外決不見舉行的

新到克塞庫騎兵乘馬團!!

人員三十五名　乘馬二十四

馬上跨長刀殺敵無劫且不交捷敵前行爲彼等獨特之長槍術馬術之技妙等勇且珍奇蓋近世罕見之奇術也

由八月一日午後四點鐘開演三天爲限

場所　練兵場

發起者　奉天滿鐵地方事務所　奉天乘馬俱樂部

後援　大陸　奉天新聞　奉天每日新聞　奉天日日新聞　滿洲日日新聞奉天分社

入覽料　金票壹等一圓五十錢　貳等壹圓　金票參等七十錢　小兒參拾錢　軍人減價

奉天支店 鼓樓南 西路　農商部註冊

精益眼鏡公司

自製各種鏡片　電話九六七

認明本公司招牌　幸勿歧途　無任歡迎

諸君欲購最新式完美可靠眼鏡

中國光學第一家

總公司在上海

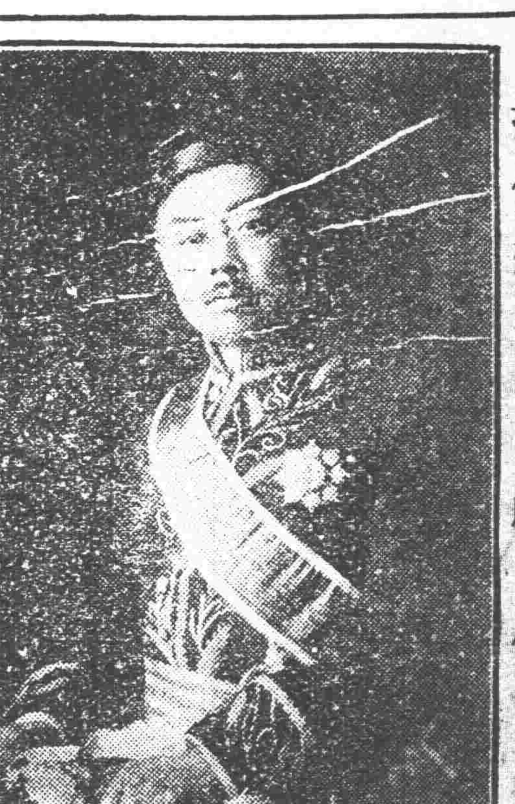

拒任總揆之顏俊人

中外要電

直派亟謀武力對浙 浙亦講求應付 局面或將變化（卅一日發 上海專電）

據某要人談話云由各方面消息以觀直派似將決計武力解決就中上海及杭州兩處反直運動之策源地是以對浙籌劃最爲積極近者浙人開始和平運動其因蓋在斯與加以此間重要人物現正講求對直謀畫局面不久或當大變特變云云

顏內閣殆難成立歟（卅一日發 北京專電）

顏惠慶總理案現因張紹曾一派根據法律大行反對運動形勢漸形變化顏氏刻竟拒絕任就故熊炳琦于二十九日前往保定曹錕及王毓芝亦于三十日前往保定此在講求善後策中一般對于補苴內閣案之觀察頗爲悲觀均云反直派及張紹曾派之運動及政府部內之不一致此三點均爲該案障碍云云

國書問題最近消息（卅一日發 北京專電）

芳澤公使現經公表略云本公使決不能向攝政內閣直接呈遞國書等語關于此項國書問題外交部內亦有反對意見略云日本側之主張理所當然試思內閣黎元洪張紹曾三者之關係國人猶且嘖有煩言而今竟向外國要求認現內閣爲完全的攝政內閣誠屬無理云云是以日本側之方針已有順手進行之勢

提倡對華召開會議（卅一日發 倫敦來電）

據本日英字波斯多報(晨報)云英國實業聯合會現向外相柯遜卿建議略云願英政府提倡召開簽字於華府條約之各國會議俾得設法恢復中國之秩序

日俄交涉已終結矣（卅一日發 東京專電）

本日(第十二次)日俄會議自午後一時二十分至午後六時十分討論俄國側所提出之議事要錄及其他各項問題並預備會議依越飛氏之希望決定以本日告終結

又電云據聞越飛氏本日容納川上代表之意見將俄國側所提出議事要錄中各項加以修正致該議事錄與日本側之要求略已達到一致點然就議論之根據觀之双方仍有多大差隔是以日本側決定即將對于各案件詳述議論根據之議事要錄交付越飛氏其交付日期尚未明瞭惟此次日俄非公式預備交涉當以此項議事要錄之交付告一段落

哈總統病勢之可虞（三十日發 舊金山來電）

據公表云大總統哈定氏現患肺炎又電云大總統哈定氏容態現益危殆已經準備施以酸素吸入

又東京一日據電公報云美大總統哈定氏病勢經過漸形良好

哈氏回美途中演說（二十九日發 舊金山來電）

當哈定總統道出詩亞多時雖微患腥腐症毒猶不甚利害現能從事動作且今日尚能作其旅行最緊要之演說聞當總統抵埠時即往一旅館暫息在[?]塵並遵醫生之命休息至星期五日再行演說但總統此項之演說係討論其本人離美赴亞拉斯加後美國對於國外之關係惟尤注意對於歐洲之種種發展聞此回之演說頗關緊要因總統對於反對黨議員約翰孫氏之反對政府加入國際法庭事此次將有所建議云云

外部關于國書案聲明

本年六月二十日。日本吉田代使。來部聲稱。奉日本政府訓令。芳澤公使到任。擬以公文致外交部。通知到任。執行職務。俟選出總統。再遞國書。如外交部以爲手續過簡。則由日本外務大臣。致函外交部。聲明到任等語。問中國政府意見如何。沈次長以次項辦法。與國際通例不合。提出兩種辦法。(一)此項國書。可不列總統姓名。僅書中華民國大總統字樣。芳澤公使到京。仍照向例。將國書抄送外交部。請覲俟新總統選出再行呈遞。(二)或將已載有黎總統姓名之國書。送至外交部。即認爲已經呈遞國書。此兩項辦法。當由吉田代使。電達日本政府。

七月十七日。外交部接到芳澤公使七月十六日照會一件。聲明到任。惟並未照請覲見。呈遞國書。亦未照送國書底稿。七月十九日芳澤公使來部拜晤沈次長。亦未提及呈遞國書之事。次日沈次長回訪未晤。故對於芳澤公使通知到任照會。暫緩答復。一面特派秘書面見芳澤公使。催請早日呈遞國書。芳澤公使謂須電請政府訓示。七月二十三日。顧總長到任。照例應通告外交團。惟因芳澤公使既請覲見呈遞國書。亦未將國書底稿。照送外交部。按各國通例。其駐華公使到任手續。尚未完備。外交部對於通告芳澤公使。用何稱謂。頗感困難。當經交際司派王耆辦至日本使館。商議辦法。據答須候政府訓令。始能商定。次日交際司以顧總長通告就職照會。亟待發出。復向日本使館催詢。並擬於芳澤公使到任手續未完以前。酌定變通辦法。將顧總長通知到任照會。改爲致日本公使館。以示諒解。芳澤公使所處困難地位。並表示一律重視中日邦交之意。旋准日本使館將此項照會退回。殊堪詫異。再顧總長對於芳澤公使欲於二十五日來拜。甚表歡迎。曾令交際司長將此意轉達。並因是日上午接見外交團。按照習慣。接見次序以到部時刻爲先後。而芳澤公使係初次來拜。甚願到時即見。故特定於七月二十五日午十二時二刻接見。以免等候。而示禮遇。芳澤公使竟不果來。殊爲失望。至顧總長到任往拜外交團一事。外交部交際司查照國際通例。凡大使公使未請覲見呈遞國書以前。是到任手續未完。正式地位未能確定。新任外交總長。概不往拜。故此次顧總長未先往拜。芳澤公使。亦係參照國際通例辦理。並於拜客之前一日由交際司長向日本使館聲明。俾免誤會。

日公使館之正式發表

(一)芳澤公使抵任後。即向外交團及外交部通知就任。該通告文。全係照公使館記錄。所有前例辦理。據公使館記錄。從來日本公使。于抵任之日。對于各國公使及中國外交總長。並無言及國書之事。僅通知抵任就職。而外交團及外交部。對于該通知照覆知悉。是爲通例。(二)在普通場合。無論新任公使通知抵任後。即正式訪問外交部。且照例致送公文。接洽呈遞國書事件。但在現時既屬非常。且係無前例之事態。如謁見問題。余然不能發生。縱不能不講求何等相當辦法。但因此自不能不需相當之時日。故芳澤公使于第一次訪問外交部之際。除照例應酬外。關于本問題。並未何等言及。(三)然回顧公使館所存之成案前例。並沈代部致吉田代理公使公文中。言明中國政府。對于芳澤公使來任北京。特表滿足之事實。在日本公使館以爲中國政府。已確認芳澤公使爲日本公使。深信不疑。因之日本公使館。對于前日發表文件中所陳述之外交部異常行動。特遺法進行矣。

第三者之嚴峻批判

▲京津泰晤士之評論

語曰儀禮者屢去惡者之恐怖。吾人對於最近北京喧傳之制限者。不得不稍感興趣。然當此天時溽暑之際。對此小問題。竟大加議論。甚非賢明之舉。唯吾人對於顧新外長。能否使駐京外交官滿足。又日前對於外國新聞記者之辯明。亦若對於儀禮問題。從論理而加以解釋。或竟惹起誤解。是皆不能無疑者也。顧氏就任外長之日。循例拜訪各國公使。獨未拜訪日使。是對於日新公使。已覺非禮。不意其非禮之行爲。竟一再不已。當接見外交官之期。復不許日使與他國公使同席。竟俟接見各國公使後。方始會晤。夫北京政局。對于芳澤日使。洵不能謂爲順境。即芳澤氏當在日本被命爲駐華公使時。以北京尚有殘分法理根據之總統及政府。故日使之國書。當時係書總統之名。然日使到京時。總統業已離京。約法竟被直系蹂躪。共和政府。僅有二三總長而已。且此等殘餘總長之辭呈。業於黎總統決定離京時。予以受理。東京政府。在當時自不能預料有四總長攝政內閣之出現。是以國書未列入四攝政總長之名。亦當然也。政變後。芳澤日使到京。其國書究向誰呈遞爲宜。自不能無所斟酌。或謂芳澤氏殊不可以區區數總長之團體。而認爲四萬萬大衆之政府。然芳澤氏既非動人聽聞之人。決非敢輕出脅嚇之舉。故該氏到京。即向次長代行部務氣息奄奄之外交部報到。且親訪外部。乃外交部對之。既不酬答復不回拜。然而當此時有一新近之外交家。並未經國會同意之合法手續。僅以呼號外交危機。即出當外交之局面。且該氏未嘗外交局面之先。始對國民極力發揮其愛國之赤誠。以使出山。繼對外國恰如稚嬌之哀請懇愛。及後則依其婉曲無責任的行動。而攫擲日本帝國公使之頰面。其鄙陋行爲所辯明之理由。謂芳澤氏非遞國書後。不能享受全權公使之待遇。蓋據現行約法之規定。總統缺位時。應由副總統攝行其職權。副總統亦缺位時。應由總代理攝。約法之規定。至茲而止。今借取總長以上職權之一二三總長。蔑視約法。而竟代攝。豈非奇事。芳澤氏對于此等政權僭奪者之團體。未遞國書。而中國官權。即欲否定已爲公使之芳澤駐京。是謂禮儀上可謂暴亂無常識者也。吾人深祝署理外交總長。並其屬僚。對此事件。出以超衆的行動爲要。蓋對手鄰國之代表使節。喜與輕侮。誠屬放膽非凡之舉。傳者謂苟非解決兩國間之某重要問題。則芳澤氏對于北京。直無須表示完全敬意。若此說果確。則北京政府。對于此點。必應先詢芳澤氏之意響。今也始向芳澤氏突出難題。次又出傷及其顏面之行爲。縱令能彌縫一時。然終必有甚大之結果。所謂北京政府。既立于不合法之根據上。且處于行將顛覆之危境中。而猶強要嚴密之儀禮。實令吾人有捧腹絕倒之感。蓋北京政府。其資格既已損失。顧氏又以如何名義而居外長之地位耶。外省既否定其就職。故職乎。世上厚顏無恥之人雖不少。然厚顏無恥。決非實潔的處世法。北京政府。向日使館門首呈遞辭懇。請日政府正式承認之期。或將不遠云云。

德政府之勸勉人民（廿九日發 伯林來電）

現德國總統總理與全體閣員聯銜發一通告勸勉人民維持和平秩序略謂非俟賠償問題實行依理解決一切後德國人民定當自施實力以保全現狀又謂政府仍須籌設各種可能之辦法以達到此種目的至糧食問題則謂所計畫之辦法當有成效務使各國通貨輸入德國之數較前定可增多于是即可用以購辦食物等重要進口貨

德共產黨會議狀況（廿九日發 倫敦來電）

各正式報告迄今仍稱今日共產黨在國中各部舉行安然會議並未發生事故各處赴會者人數甚覺寥寥

美土表決和約條文（二十九日發 羅參內來電）

美土兩國專家對于草約某項之字句現已一致表決認可依照該約美國對于通行海峽之各種限制及特權等將與簽署和約各國享均等利益換言之美國將享受最優美之待遇

巴爾幹形勢又危急（卅一日發 倫敦來電）

此間現接雅典政變消息巴爾幹形勢似殆復呈危急據二十六日羅馬電云今晨羅馬接到雅典非正式之無綫電對于希臘政變之各諸傳均經證實又據意國外部宣稱關于此事現尚未得在雅典意國代表之消息故該報告既未能證實又不敢否認然外交各界謠言紛起謂巴爾幹各邦之變亂現正在醞釀間又據某方確息英國已派數(脫子?)開往雅典但尚未經證實又據諸傳云意國已召各海軍軍官立即退回原駐地點以爲南司拉夫因非法行動勢必發生變亂之危險克洛特亞馬塞多尼亞與孟的內哥羅三國似乎正在預備襲擊伯爾格勒德政府以恢復其所失之獨立

蘇俄財政已形穩固（二十八日發 莫斯科來電）

美財政家之談話

美國財政大家先克里氏抵俄後與政府公報記者談話云予未抵俄前立意在俄國尋得種種弊端今乃大失所望俄國財政狀況實致穩定無足使予指摘者瑞典加西爾教授爲世界僅有之財政家蘇俄財政狀況之有今日實加氏策劃之功也俄國以一國家銀行能使全俄錢幣于穩定實足令人驚歎新發行之塞爾市尼金幣較金鑄價格尤高即此一項已足使俄國財政情形穩定

法比送致覆英公文（廿九日發 巴黎來電）

比國答覆英國通牒之草案已於今晨由比國大使呈交法國外交部又法比兩國覆文之草案定於本月三十日送交英國外部又二十八日電云法國答覆英國之通牒已于星期三晚繕具完妥但比國之通牒未經脫稿致有延擱改期呈遞且法比兩國政府曾一致表決謂兩國之通牒當由彼此互相觀察認可方許呈遞又據可靠方面聲稱該通牒將于星期一日或二日發出

德擬增加捐稅 事在必行

（伯林二十九日來電）所得稅滯車捐及出口稅增加百分二以充賠償消極抵抗經費之計畫德政府現已批准德國閣員爲鞏固經濟形勢起見發出文告對于所得稅一項主張先期繳納藉以救濟幣價之跌落並實行改訂財產稅及承產稅之辦法加征證券轉移稅一倍又縮短普通貨物繳納稅項之期間據人推測所得稅行將增加以便彌補萊因地與羅爾區域兩處之損失至發行鞏固金融之公債業已決定事在必行

馬克之與糧荒

（伯林二十八日來電）德國食糧大臣現已發出布告內稱除牛油蕃薯兩宗外其餘食品並不缺乏無用焦急據稱此次糧荒實因馬克奇跌經濟發生險象不能向國外購辦貨物運輸進口縱有進口亦不若前此之充足該布告又稱本年穀類收成豐稔蕃薯尤滿人意即麵粉亦可保充足未復謂現危險已達極點然否極泰來時局日有轉機兩星期內當能脫離危險

時事要聞

臨案賠償問題之確訊

▲分賠償費與確實損失兩種 ▲每人賠償費約爲八千五百元

國聞通信社云。臨案賠償問題。外交團委員會議。決將賠償費與確實損失費。分別看待。又每人賠償費約在八千元至九千元之間。業經本社詳細報告。玆據英文京津泰晤士報特訊。均足証明本社報告之確實。該訊云。臨案賠償問題。外交團委員會認爲僅限於被擄外人之損害賠償。關於此事之提案。已在各使署單獨考慮之中。尚未經外交團全體之討論。刻所提議者。被擄外人在匪窟三十八日中之損害賠償。應有不同之賠償要求。被擄後之頭三日。賠洋每日一百元。後七日。每日一百元。又七日。每日二百元。又七日。每日二百五十元。最後七日。每日三百元。由此計算。被擄外人被擄後。直至最後一日釋放者。共需賠款八千五百元。此外受特別損失之被擄外人。則須分別賠償。例如受害者。財物之失落等。非另議賠償不可。此類特別損失。有關於物質方面者。有關於精神方面者。財物之失落。屬於物質方面之損失。因過害而成病。迄今尚未痊愈。及被擄後個人業務上所受之損失。皆屬於精神方面之損失。凡此均非另有相當之賠補不可。此則所謂確實損失費也。委員會之提案。須俟各使署有充份之討議。及準備後。再由外交團全體討論。至撤換魯督。及其他負責之軍事官員問題。須由外交團聯合會議商云。

安福份子在津之活動

安福份子。皆集於天津。如朱深。馬良。曲同豐。傅良佐。丁士源。姚震。吳光新。鄭萬明等。大爲活動。並電王揖唐速來津有事。而姚震與鄭萬明皆供奔走之最有力者。此次政變發生。安福系日漸活動。每日赴吳光新宅拜訪段合肥者。絡繹不絕。計段氏接見者吳光新傅良佐張敬堯朱深李思浩等多人。分別談話。商議時局問題。又馬良自來津後。亦住於段公館。於昨乘瀋車出門赴張樹元宅。自上午十一時至下午三點半始回。聞馬氏此次來津。於時局實有關係云。

段芝泉自下野以來。深居簡出。誦經拜佛。除以閑棋消遣外。未嘗出外遊覽。雖張園大羅天各處。近在比鄰。始終未嘗涉足。自惟馬良來津後。頗邀其往各處遊散。段氏情不可却。遂二十八下午八時餘。同往日本大和公園看花。當時日本巡捕及段氏護衛守護極嚴。徘徊良久。始行返寓云。

參議院提出延長三期常會決議案

▲郭步瀛等提出

又參議院議員郭步瀛等。爲國會第三屆常會問題。昨曾提出主張延長至衆院第二屆招集開會之前一日爲止決議案如下。

(一)第一屆國會有制定民國憲法之特權。現在憲法案。因省憲與以省憲兩派主張。尚經協商就緒。又以政潮突起。同人渙散。衆議員任期。只有兩月餘。倘不延長任期。憲法將無成立之望。此本席主張第一理由也。

(二)第一屆國會[?]爲完全統一之國會。現在時局紛亂。南北當局各懷私圖。縱橫稗闔。萬難一致。倘衆議員任滿即行辭職。試問選舉命令如何發布。就使勉強由中央政府籌備改選。在南北未統一以前。能否選出完全無缺之衆議院議員。皆屬疑問。設不幸而第一屆議員辭職。第二屆選舉不成。僅有一參議院。依法又不能行使國會職權。則中華民國更復成何景象。同人愛國。誰不如我。願於此中利害。思審而熟權之。中國幸甚。國會幸甚。此本席主張之第二理由也。

(三)衆議院第三期常會。既有延長之必要。則參議院三期常會當然同時延長。此本席主張之第三理由也。

(四)國會遇特別故障。任期延長。英國已有例可援。夫英爲立憲最早國家。猶此變例。以濟大法之窮。更非自我作古矣。此本席主張之第四理由也。總之本席不忍大好中華民國。因分裂而召危亡。更不忍莊嚴燦爛之國會。因任滿改選而中斷。致憲法無日觀成。國際淪爲附屬。本席提出此案。純本良心主張。無政治作用。黨派臭味。敬祈大會公決。提出者郭步瀛。連署者鄧芷靈等二十三人。

浙盧爲籌畫歲費事覆籌備處函

▲以法內之准備 ▲抵執外之利誘

滬上集會問題。已著籌備離京赴滬。到滬者將亦足法定人數。此時雖發旅費及公費。不過供同人暫時零用。關於歲費與以前所欠之歲費。亦應補發。天津籌備處湯漪予。鄭雲渠葉蕙潤。王太彭昭賢。九諸君。日前曾函浙盧督辦預爲籌畫。籌備處昨接盧督辦復書。現已着手籌措。原函略謂頃奉公函。誦悉種切。承示各節。以法內之准備。抵執外之利誘。容當竭力酌籌等語。移滬開會後歲費。及以前欠費。均可有著云。

京漢路前途可危

近來中央無財政總長。各省向中央索餉者。無接洽之人。故財部辦事人。反覺耳根清淨。惟保洛需用規定之月款。仍在交通機關照撥。即以京漢局而論。本月除還大興公司債款四十萬元外。又撥付保洛軍餉八十萬元。二十號以前之收入。幾乎涓滴歸公。此外所剩者。養路費付債本息全路辦事費等。均在其中。當只有虧無餘。長此以往。不但路債難以還清。而黃河橋越保險期日久。亦頗爲可危云。

陳樹藩果來津活動耶

津訊。陳樹藩日前到津。面謁段祺瑞。旋與傅良佐姚震等密談甚久。連日與段系各人接洽忙碌。陳氏自述舊部現尚有四團兵力云。

洛吳令王汝勤守重慶

▲楊森在夔養病

漢口二十七日電云。楊森因咯血退夔州養病。前線防務。交袁祖銘擔任。又因永川爲夔渝門戶。前綫防區盡放棄。僅以重兵守永川。吳亦令王汝勤守重慶。以維餉源。

湯漪等致顧少川書

誰生厲階則臨城案件。及最近政變爲之也與。金法郎案何與芳澤公使手持國書。無從遞交。經公要求接受率被拒絕者亦鑒於吾無政府之故耳。與金法郎案又何與。公既無意禍國胡乃甘心從□擁戴一九一二縱兵焚掠北京之□□爲首領祟信暗殺王闓搆成羅案之吳景濂爲大帥兒。前事已矣。夫復何言。倘使公於此時。自敢奮勇。承認國會絕對否認之金法郎案。爲虎作倀。認賊爲父。以國家數千鉅萬之權利爲犧牲。供給萬惡之軍閥阻兵安忍之軍費。竊恐四萬萬之衆。孰則不欲利刃於公之腹以爲快者。懸崖勒馬即是坦途。杜又直聲。無忘舊盟。其三思。毋貽後悔。敢布區區。即希亮察。順頌時祉。國會議員湯漪等同啓。

黎段兩宅之宴會忙

▲在津議員大飽啖 ▲安系陰謀志不小

黎黃陂蟄居津寓。其思得所藉手。一洩怨憤。苦無實力援助。自知難以有爲。故極力與段派聯歡。以資應援。而安系餘黨。雖知黎段意趣不同。然亦虛與委蛇。表面上走得極爲熱鬧。因是英租界黎邸中。常有姚震朱深等之踪跡。黃陂對於離京議員。尤極推重。如王用賓彭養光童杭時等。無日不在其左右。現因在津議員。已無可留戀。有廖輔仁陳世祿等二十餘人。決於三十一南下。由領袖湯漪赴宅報告。黎即於三十一點在宅設盛筵爲諸員餞行。黎親自出席招待。議員以湯漪楊永泰彭養光爲首。陪座者有安系姚震朱深李思浩等十餘人。觥籌交錯。頗爲歡暢席間。黎氏對於議員赴滬之舉。備極獎勉。且囑到滬後。迅圖成會。

●金對小洋　●大連錢鈔　●豆油　●大豆　●大豆先物(銀建)　●院內物(石)　前場寄付　●高粱　▲四平街取引所▼　錢鈔　近限　遠限

天　大連　營口　長春　奉天　南或西風暈

和合藥水

和合藥水之功用至偉決非其他壯陽之藥所可比擬其成分中含有多量之育亨賓能有助乎房事而無損乎體氣凡陽萎血虛等病服之無不奏効無病之人服之則於此中得無上之快樂無窮之妙趣飄々然慾羽化而登仙此藥幾疑天上有人間難得此奇文各界諸君愼毋失之交臂也

有病者不可不用和合藥水

凡患陽萎不舉舉而不堅早洩遺精諸症者於生人之樂趣或全失或減少若是者宜服和合藥水挽狂瀾於既倒斡大倫之已乖洵可樂也

無病者不可不服和合藥水

無病之人固享無上之快樂然所享者多常之樂趣非所語於特別之樂也慾得無上之樂非連服和合藥水不爲功

定價 一元、二元

各處均有代售

本舖 東京 泰昌公司

經理處

井上誠昌堂　文明公司　金山大藥房　信昌大藥房　井上盛昌堂　佐藤廣濟堂

藤田大藥房　東瀛大藥房　平紀藥房　井上藥房　井上誠昌堂　小林卷明藥房

思明堂藥局　若林洋行　丸三大藥房　東亞公司

化粧次序　双美人牌香皂　双美人牌洗臉粉　双美人牌雪花膏　双美人牌花粉　周刷子　水刷子　眉筆　双美人牌頰胭脂　双美人牌刷花粉　美人

民國婦人的一大進步!!

就是當見鏡奩上必有双美人牌花粉!

這双美人牌花粉是以優良化粧品之製造世界上馳名的中山太陽堂招着東西兩洋的化學者研究又研究而完成了的最新式科學的優良品了。故此物美遠勝比別的花粉。不但絕無害人体的餡料而且化粧容易的很。令容顏艶麗皮膚嬌嫩香氣馥郁嫵媚動人。所以寰球文明婦人都愛用的緣故了!

双美人牌 花粉

一用這双美人牌花粉擦臉上再添美的了!

總發行所開設奉天大南關●製藥各種各城鎮均有代理

老福順堂廣告

奉天巡按使化驗●北京內務部立案●奉天警察廳

頭痛藥 每袋五角　睡藥 每袋八角　胃痛散 每袋三角

袪痰散 每袋五角　咳嗽藥 每盒八角　瘡毒膏 每盒四角

牙疼水 每瓶五角　吐血藥 每袋五角　大補血 每瓶一元

殺蟲散 每袋半角　退瘧散 每袋三角　瀉下藥 每袋二角

虎骨熊油膏 大張六角　參茸百補丸 大匣五元　寧坤至寶丸 每匣二元

虎骨花蛇酒 每瓶元半　甘露藥酒精 每瓶一元　理血健腎丸 半打七元

最新編定

製藥彙報

業已出版

如承索閱隨時寄贈

(內容) 一、序　一、通函治療規則　一、函購規則　一、本藥店啓事三則　一、註册執照獎憑佈告各種影印　一、製藥各種功能主治服法用量價目附注各病原因症狀及攝生法　一、釋錄局方各藥價目一覽表

(附啓) 本彙報係屬贈品承索閱分文不取但請開明何件處所姓氏並請注明係由閱盛京時報得知爲荷……本藥店謹附啟

健胃散 每袋四角　癬疥水 每袋四角　感冒藥 每袋二角

治痔膏 每盒一元　瀉痢散 每袋一角　脚氣水 每瓶六角

梅毒丸 每袋六角　消毒丸 每袋四角　淋濁丸 每袋五角

平瘟散 每袋一元　香丹 特包二角　遺精藥 每袋六角

筋骨疼痛藥 每袋四角　小兒驚風散 每袋三角　小兒消積散 每袋三角

清胃化積丸 每盒六角　利水消腫藥 每袋五角　通明眼藥水 每瓶五角

毒掃丸

特約販賣店

奉天 大德生藥房　仝 歐美藥房　長春 中西藥房　仝 泰和祥藥房　吉林 五洲藥房　鐵嶺 平記藥房　仝 中華福壽藥房　遼陽 東英藥房　仝 義和堂藥房　海城 中西藥房

海城 華興泰藥房　營口 義興藥房　仝 東西藥房　仝 興亞藥房　瓦房店 德記藥房　仝 永泰升藥房　皮口 仁德成藥房　普蘭店 志義成藥房　金州 德記藥房　仝 志義成藥局

哈爾濱 恒德藥房　濱縣 中西藥房　西安縣 濟生藥房　仝 永生藥房　扶餘縣 回生藥房　大連 華泰藥房　仝 華西藥房　仝 德記西棧　仝 廣生堂　芝罘 華英藥房

芝罘 中西藥房　仝 山東藥房　仝 北洋藥房　仝 華英藥房　掖縣 德潤堂　天津 中法藥房　仝 葆記西藥公司　北京 中法藥房　仝 屈臣氏藥房　上海 中法藥房

上海 大陸藥房　錦縣 天壽藥房　黑龍江 大同藥房　海倫縣 共和藥房　拉哈站 華英藥房　莊河 廣生堂　新民縣 和發同　洮南縣 和發順　西豐縣 天和盛　吉林 吉生藥房

生來体質多毒顏色不正特生瘡癤者又在惡毒侍染之初期游血滯留體內血色變惡身體生無名之小胞者或大小便不通四肢飲冷上火者及耳鳴耳沈口糜爛胸痛腰痛頭瘡鼻臭手足倦怠氣鬱顏色蒼白失眠神語痛昔嘘眼鼻髮落等症

主治効能

梅毒　淋毒　胎毒　瘡毒　癩瘡

痔瘡　便毒　魚口　陰瘡　女淋

咽喉黴毒　腦梅毒　楊梅瘡　肛門黴毒　楊梅入骨

以及倚四十八種之梅毒性諸症其功效偉大之効者唯有世界第一之毒掃丸爲

本劑一名一月丸其効力如何非凡請一經試用定信不謬諸君爲身體之快樂子孫之繁榮國家之强弱世界之人道關請速用爲盼

定價……十日分一圓十五日分一圓五十錢二十二日分二圓三十五日分三圓四日半分五十錢二日分二十五錢送料大中十二錢小六錢四錢

發賣本舖 山崎帝國堂 東京神田花房町 大阪高麗橋東詰

代理店 日本賣藥會社 大阪市浪速町三丁目

東省實業株式會社倉庫部 電話八一四、八二五、八一六番 西塔大街 電話八一七番

東三省新聞

▲奉　天▼

○中山代表蒞奉確息

據某機關確息孫中山氏因最近時局問題非謀事實解決不可而事實解應與東三省接洽者甚多復派大本營參謀長兼飛機督辦陸軍中將李實爲代表於上月卅一日蒞奉下榻於姿超六公館各當軸爲盡地主之誼計即於是日下午設席宴會以表歡迎至該代表與當局接洽之結果如何俟訪再誌

○孫司令電告抵吉

吉林副司令孫烈臣於前月二十六日稟辭回任茲總司令部於三十日接孫司令來電謂二十七日早車抵長春勾留二日二十八日抵吉軍署擬開軍事聯防會議調動軍隊佈置巡防後再行巡視一週當即來奉稟陳一切云

○郎議員仍去做道尹

國會議員郎克莊去歲國會未恢復以前業就任伊蘭道道尹及國會重光仍充議員並未開去道尹之缺此次政變後郎氏即僕僕於京津道上漏又來奉向張總司令報告一切茲聞郎氏因負有伊蘭道道尹責任久未回署所屬各縣吏治是否良善必須考察是以特于七月三十一日乘南滿車北上仍回伊蘭原任云

○柳河縣又遭匪劫

據外人側電訊上月二十八日夜九時許有胡匪四百餘名攜帶山砲兩尊突然襲入柳河縣縣公署復在市街各處放火恣意掠奪翌日午前一時始向東南方逃去臨走綁去人票多名察其情形該匪似自通化方面襲來者該縣通信機關悉爲胡匪所破壞其詳細情形尙待續查云

○衛生展覽會消息

南滿鐵道會社地方部衛生課爲提倡市民衛生起見定於八月(一二三)三日假西站滿鐵公園南首之第二附屬小學校開衛生展覽會三日同時並映寫關於是項之影片以便見者了然於衛生之必要吾人生存於文化的社會衛生智識在所必求況於一身之保健一家之繁榮尤不可不知衛生也耶該會爲開放的每日自午前八時迄午後四時不拘中外人士任人入覽有志於衛生之講求者易速往觀勿失此良好機會也　其陳列品爲分娩育兒及對於衣食住之家事衛生並結核花柳病眼疾急性傳染病等各種疾病又關於個人及公衆衛生之各種材料贓器實物模型圖表及其他參考品壹千餘種　其影片之映寫每晚自八時迄十時一二兩日在同校講堂三日在青葉町中華茶園概係無貨任人入覽云

國光人瑞

李世忠

年歲　八十二

現住所　蓋平縣西門裡集賢棧

原籍　山東省青州府卵子樹

○陳司令北上校閱

東三省憲兵司令陳興亞現爲整頓憲兵紀律及支配防務計例須檢閱茲於三十一日帶同隨員十七名於午後六時乘南滿車前往吉江兩省校閱云

○陳團長辭職未准

第二旅騎兵第十四團團長陳琛原係遼防軍之重砲營長陞奉提升者就職後雖無成績亦無過犯茲該團長未悉因何忽萌去志于上月底向張漢卿旅長呈請辭職惟張旅長因整頓軍政中未便更動高級軍官遂批示不准該團長現仍照舊供職矣

○楊參謀奉命北上

保安張總司令爲調查海參崴某項交涉起見特于七月三十日派總司令部上校參謀楊卓前往該處查明眞相以憑核辦楊氏奉委當於三十日起程前往云

○衆議員由京來奉

北京衆議院議員吳廷根因奉東省某陳體之召于七月三十一日來奉當即面謁張總司令陳述北京政局現狀及其他一切事宜云

○兵工廠添委會辦

東三省兵工廠督辦韓芳辰辭職後遺職由張司令兼任已誌各報茲聞張司令以該廠事繁會辦一人恐難兼顧遂添前北京將軍府將軍張雨田爲該廠會辦以資臂助業已委任於本月一日到廠視事云

○京奉日技師易人

茲據京奉站消息謂該路鐵路管理局技師阿久津成氏(日人)刻因任期屆滿辭退繼任者經日當道任命滿鐵會社技師山領貞二氏接充聞該氏已於昨(三十一日)由日站乘京奉車西上履新云

○飭查縣視學控案

洮南開通洮安安廣四縣視學吳景福被曹鉞以違背聽令含糊視察聽廢職務顚倒是非賭博騷擾並伊弟吳景珍鼓惑風潮行爲不檢等情控于省署王省長以該視學如此情殊可惡於七月三十一日飭教育廳派員查辦

○令愼重教員薪俸

教育廳長謝蔭昌近查各校職教員俸給多與原定標準不合數目增減恣意校長長此放任流弊所及殊礙學務該廳長乃擬定以本年(十二年)爲始各校職教員薪俸須一律按廳定數目支給不准增減分文亦不准絲毫流支於三十一日通令各省立學及各縣知事查照辦理如再蹈前轍定予懲處云

○警察保甲編隊訊

保甲總辦兼代警務處長于濟川爲便利警甲剿匪起見於七月杪通令各縣警察保甲所長將警察抽編遊擊隊保甲抽編保安隊各盡職責保境安民

○定期補考大學生

東北大學招考揭曉後尙有已報名未及與考之李文奇等呈請補考當經汪趙二學長查係因病誤期不忍令其向隅乃准補考旋又查得誤期未考者不止李某等數人乃定期於八月十五日凡未考者一律准其補考云

○富知事尙未判罪

前通遼縣知事富明哲因徒占公款撤任拿辦後外傳已經判罪茲經調查該知事于經徵司法收入行政罰金地方公款確已訊明有僞造賬簿侵吞公款贓挪潰職受賄等情因有地局私發局照徒古官存街基省署尙未查覆故未判定云

○水利局理事來省

鳳城縣水利分局理事呂恩銘因開闢該縣水田事宜特行來省稟陳開原縣水利分局理事王聖彥亦因請領修築河綫之費川于七月三十一日來省向水利局林總辦報告一切云

○鳳城講習員來省

奉省赴京參與學務講習會之講習員預定於今(一日)日起程等情曾誌各報茲聞鳳城縣所派之講習員盧日宣沈化東闞百忱等已於昨(卅一日)日乘南滿車來奉以便與其他各講習員一同赴京云

○攪車屯發現帮匪

近來青紗障起盜匪出沒無常軍警疲於剿緝卒無絲毫效果除日前城北連日發生搶案外茲聞城西攪車屯於昨(三十一日)日下午四時半發現小帮胡匪三十餘名迨鄉警聞報赶到匪已潛伏青粱地內後商埠警察亦聞報赶到在該處四週互相警備巡緝結果如何容訪再誌

○騎兵團舉行野操

駐紮東陵之騎兵第二團于星期二日午後七時許特在陵地附近舉行野操直至十鐘餘始行停操歸隊至操演地方左近之禾稼經官長監視毫未受其損傷云

○騎兵移防北大營

駐北大營第六旅旅長郭松齡所部軍隊行將調往東路担任防務妥誌報端惟北大營之防務擬調東陵騎兵旅長蘇玉書所部軍隊接替俾免貽誤

○郵務局挑剔輔幣

郵政之收入向以現洋爲本位是以無論售賣郵票寄遞郵件均收現洋對于現洋之輔幣如五角二角一角之小現洋均照同一價格看待近來不知因何總局特通令各分局如收入袁大頭現洋輔幣時每角須令貼水一分云

○令各署保護路燈

城關路燈之燈泡時有被人偸竊情事警察陶廳長現據電燈廠咨請遂令各署嚴加保護不得疏忽以重電政云

‖北京萬壽山之夏景‖

○附郭胡匪之出沒

自北陵附近農場被搶後省城附近搶案迭出昨聞該帮胡匪自搶北陵農場後即向北逃去北路警所安區官陳隊長張巡官並省城陸軍兩連追踪兜剿乃匪等利用青紗障蔽軍警東去彼竟西出上月三十日忽竄至城北三台子保甲所該所甲丁皆在家中只有一人留所看門毫無準備匪等乘隙闖入當將快槍九桿灰衣數套掠去同日又至陵北沙河子搶去小槍四桿現欵若干旋又至城西路官屯保甲所搶槍幸甲丁均已出外查道將槍持出得免於劫匪等去時穿灰軍衣稱係匪軍所中看門者以其並未動手不知爲兵爲匪市將出村有一某甲持旱傘戴新草帽經過匪等奪去其傘曰天很熱借給我罷又以舊草帽換其新草帽而去某甲疑係該屯保甲旋至甲所報告曰你們造的保甲太不講理怎麼還搶我們的草帽呢看門者聞其狀某俱以告双方說透情形始知其爲匪後該匪又向西南竄去截劫大車四輛帮夫人票四名三十一日省城又派馬步隊各一連至十里碼頭一帶截擊云更聞該匪等初僅十餘人現已集至三四十人其搶劫目的專在槍與現錢不甚綁票似有擴張帮頭再圖活動之意更偵察其入境搶亂則必自城南渾河堡之彼搶始及今青紗障盛乃敢四出强搶但其行動地點總不離北陵及西站左近撫廠情形其潛伏及食糧等接濟必與此兩地之居民或者有關按清鄉連坐早經實行民間保甲無村不有警甲只能監視人民不予接濟發見匪踪則飛報鄰村合力兜擊而謂不能鏟除吾不信也

○軍官因嫌被捕

廿九日午前由撫順抵奉之列車有東邊湯鎭使部屬副官二名執法官一名身帶匣槍搭車來奉因夙未掛號守備兵三名疑爲胡匪當在深井子車站掃住向奉天護送事先急電奉天日警署接報當由蜂須賀警部補帶部十餘名至站台接收車抵站三人於嚴重警護之中縛手下車一般人聞獲住馬賊圍觀如堵旋引至驛前派出所檢查結果則均爲東邊鎭守使署之軍官不但有片且有護照一般人見此絕大活劇罔不失笑至十一時許將三人送交守備隊辦理云

▲長　春▼

○規定訴訟月報令

高等審判廳昨訓令各屬廳各縣知事云案准司法部總務廳第一三八二號函開訴訟月報表格式縱橫尺寸應遵照四年九月第一三五九號飭令規定之尺寸辦理本年一八零號令發之新表式縱幅尺寸印刷局未照定式排印以致較原定尺寸稍長相應函請查照並希通令所屬一體遵照等因准此除本廳查及分令外仰即遵照辦理此令

▲營　口▼

○抗捐風潮之三誌

田莊台抗捐風潮曾迭紀前報近聞是種風潮係由該地溫區官辦理失宜所激而成是以官商兩方於該區官皆有指責現聞有將該區官轉調之說上月廿九日警察廳所長親往考查情形彼時所傳所長晉省確係誤傳云

○焚燬鴉片之疑竇

數日前地檢廳將累次搜獲之鴉片在該廳西空場焚燬惟該廳事前既未通知各界臨時又未邀各界人員往觀究竟焚者何物及爲量多少局外人難臆斷以致神經過敏者不免多有意外揣度該廳如果大公無私遴此物議未免貲但日後焚燒贓物總以通知各界爲妙以免物議之沸騰云

▲撫　順▼

○商務會改選未果

商務會改選會長一節已誌前報茲於十五日將各商戶之選舉票業經分送定於七月二十九日午前九時投票午後五時開票並分函各機關屆期參觀不意於二十八日正在籌備間被商戶視魁山佟恩保白化南以其會長運動當選把持選票等弊在縣呈明經監督飭令商會將前發之選票通知作廢另行籌備秉公選舉等因該會已下傳單將選票作廢另發現有某機關首領出爲調停恐運動當選者避此番打擊若再運動甚爲不易云

▲大　連▼

○警務署長已易人

旅順警務署長竹內德亥氏於七月三十一日榮陞內務局學務課長遺缺由警視內田傳藏氏補充云

○新任理事來任期

新任滿鐵理事入江海平氏由七月三十一日由東京啓程約八月四日可到任云

▲鐵　嶺▼

○警察所改組增薪

本邑警察事務所長陳質夫秉承上峯意旨將城內警察第一第二分駐所歸併事務所內改設十個派出所每個派出所中置巡長一名警士三名至於薪水一節巡長每月十七元二等十四元三等十三元警士薪水由九元至十三元云

▲德　惠▼

○保安步隊長易人

縣屬保安步隊長安貴調任四區排長所遺一缺委管獄員張景垣氏接充聞張氏前充雙陽縣警察分所長富有經驗此次接充斯職當必整頓一切云

▲四平街▼

○新市街設郵支局

本縣中華二等郵務局長葛宗燦蒞任以來二月有餘對於局務認眞整頓對於各界往來均係公平交易該局長近爲便利道東新市街郵件起見呈明郵務管理局在道東中央大街創設附屬支局委金德明爲支局長月昨二十日懸牌開辦並通行各省派允云

中東路最近交涉事件

各領事爲東路提抗議

據七月三十一日哈爾濱專電云。駐哈日英美法各國領事。本日對於中國側收回中東鐵道土地租借權之要求。特行提出抗議。

俄長官否認收回地權

中國側收回中東鐵道土地租借權之計畫。近來愈形實現。本日經張作霖命令王督辦。於八月一日正式要求讓還鐵道附屬地帶於中國側。並使護路軍司令張煥相。對於歐斯杜魯莫夫長官要求讓還該地契約。歐斯杜魯莫夫長官對此宣言云。不問張作霖之命令與否。如此重要問題。非經重役會議之決議。未能遽爾應付云云。因發處該地契約及其他重要書類萬一之場合。以便即時交由關係各國領事保管。施以封固。

日英美法與調印華府條約有關係之各國領事。即開緊急會議。因爲非但中東鐵道對中國之問題。各國之利害關係。亦至爲重大。會議結果。決定本日對於特別行政區長官朱慶瀾。提出嚴重抗議。使朱請示於張作霖。俟問題進展之如何。或當再度提出抗議。現正在監視中。

收回土地租借權由來

收回土地租借權。中國官憲。雖謂爲整理中東鐵道之必要。實則不然。最近鐵道側驅逐安達附近租借地帶之中國住民。因之大爲憤慨。而竟出此斷行收回者焉。

東路俄國側特開會議

中東鐵道側對於中國側之要求。本日開始重役會議。講求緊急對策。俄國商業會議所。關於種種善後策。亦正在籌謀中。一般僑民。以爲重大的死活問題。斷發處事件之推移。

道勝行代表奔走幹旋

俄亞銀行代表保齊古晡氏。已於昨日來哈。關於此次中國側收回土地權事件。現正在奔走中。

外部禁阻奉張購入軍械

奉當局年來整軍經武。對于軍實上之補充。則罔無所用其諱飾。是以津瀋連各大埠洋商。時有來奉兜攬生意者。近據北京消息。奉張已與天津義昌利捷兩洋行訂立合同。購買步槍六千餘枝。機關砲二百餘架。以補充各師旅之軍實。又向法商某洋行訂購飛機五十架。擬編練航空大隊。以爲軍事之用。事爲洛吳所聞。當致電外交部。請查明阻止。外交顧總長接吳電後。當即照會京法意兩國公使。請約束該國商民。勿售軍械與奉張。並聲明嗣後各省購買軍械。應由陸軍部發給護照。否則不生效力。法意兩使。接據外部照會。即于日昨照會外部。僉謂並無所聞。即當調查禁阻云。

報名之舊軍官及收容法

保安總司令張作霖。月前對於舊日淘汰之各軍官。下令收容。並爲錄用。一時失職軍官之報名者。絡繹不絕。聞至上月卅一日止。已達一千○七十餘名之多。就中以下級官連排長尤夥。目前陸續報名者。尙大有其人。斯亦可知當局年來淘汰軍官之嚴厲矣。然收容若衆。定爲按級發薪。計每月共需經費五萬餘元。又處空擲資財於虛牝。故據某方消息。謂張總令現與部中各處長議定辦法。凡審查得年在四十五歲以上者。每名給予郵金二百元。一律休止。年齡較輕。軍事學識平常者。則歸入講武堂附設之軍官教練班。以期就造。若學識兼優。人亦精明強幹者。則令陸軍整理處分別委任云。

奉當局鎭靜之裏面

中央政變發生後。奉當局對之頗爲鎭靜。其一種緩和態度。爲從來所未有。雖西南及反直各方。有所接洽。然無激烈宣言。及如何堅決行動。所以世人或疑奉張主義之根本。且有奉張將乘機親曹逐吳之說。然一究其實際。奉當局態度之所謂鎭靜者。並非專爲勤求內政。以保境安民。其意實欲取以敵攻敵之策。蓋此時羣雄並起。各有實力。以三省力量。實不能盡數殲滅。是以只好袖手傍觀。靜待自然進展之時機。屆時出而收拾局面。比較現在加入漩渦。自然十分得利。此爲當局鎭靜之裏面。而亦露骨的們羅主義也。

▲哈爾濱▼

○俄代表强詞奪理

華東通訊社消息我國吉林省屬之東寧縣境綏芬河即中東路最東端之五站一帶發現胡匪擾亂地面經我國軍警勦捕斃獲華俄匪徒經向蘇俄代表交涉等情詳紀前報茲悉駐哈俄代表致哈爾濱省交涉員强詞奪理首謂綏芬河由海濱省逃來俄匪甚多均在該處聚居毫無一定之職業殊屬危險屢經前日通告或函請貴國各官署予以特別注意而日久此次俄人均分別離綏匪跡苑山之中山卜魯吉司耶木林都購諸夫謝緋諸夫暨阿維持金等人率領越境襲擊俄國沿邊各村堡搶害俄國平民等語據此說法則俄匪盡在華境準備是我國地方官一無聞知誤俄代表之爲此言要無一定地點以致我國屬貧者之報匪徒搶劫目的在金錢財貨何專接平民耶又云事後則隱匿貴國境內前來綏芬河自由居住勾引前俄紅十字會所收養無業游民擴充兇羽再行搶劫等語此種說詞無非故將責任諉人否則我國何愛于俄匪而必爲之袒護若此所云紅十字會收養之無業游民何能遽出爲匪不近人情之理奚値識者一哂又云本代表屢經指示此事甚爲危險並請急速設法將容留境內之俄國各股匪徒予以剿除而屢次請求均已落空殊爲惋惜如果此時俄匪再有在貴國境內聚夥成羣不僅搶劫俄國沿邊村堡並有援及中國人民之事則是完全爲貴國官憲不及時將俄匪剿除之過失有以致之也等語其所謂俄匪殆即指俄舊黨而言然未來之行該代表何以能一一先見竊恐此種情形雖保將來不一一見諸事實則俄代表之所云若已胸有成竹而欲故作伏筆以爲將來藉口之資亦如見其肺肝矣聞當局以該匪等均由俄國越界擾害其槍械充足亦足由俄而來自應向俄政府完全負責剷除根株不得再以俄境爲匪黨策源之地據理駁復云

○拘禁俄黨之原委

哈爾濱俄中央聯合會以拔格拉尼赤那雅站俄僑經華官搜查拘禁後曾由該會會長顧任鄉呈請特別區行政長官公署謂拔站(即五站)有俄僑民強被華官搜查拘禁情事案該無黨工人對於政治上並無如何關係而亦向未反對中國法權乃竟遭搜查拘禁者想係由紅黨首領吉謝聊夫及共產黨司米爾諾夫等方面僞作報告所致敝會以責任所在對於逕行搜查一節敬請鈞座飭查明示該欵會同人得悉被搜查像並使僞造報告之過失者可受相當處置其無罪拘禁者得以開釋等語當即令行特警綏芬河分署查復稱職署前次會同護路軍隊搜查無照俄人係因綏芬附近園山子地方之農民報告長綏副司令部現有騎馬帶槍之俄匪五十餘名在該處盤踞意圖搶劫請求派兵前往剿擊等情當經護路軍徐營長帶隊往查詎料該俄匪等業已聞風遠颺追踪馬跡已到綏站附近護路軍隊遂通知職署派警協同辦理查獲無照俄人五十餘名並無槍馬是否俄匪不能證明因既無我國護照爲防患未然計只得拘禁除有正當職業或有不動產業者經長綏副司令部准予保釋外其餘無照俄人二十餘名業由護路軍解哈查核以上情形與該會長顧任鄉所稟各節大致相同想係一事惟稱由吉謝聊夫等方面僞報係出誤會本社探查此項俄人業已送出俄境固已不成問題矣

來件

交通救國論(續)

(葉恭綽撰)

蓋自此等言論深入人心京外政府向交通部之挹注羅索視爲固然一般輿論亦未有持正義爲之反對者吾徒抱殘守缺百方畫策期有以輕減損害而孤掌難鳴衆咻莫解觀於歷年來各報之論特別會計能不爲之憮然蓋數年來交通當局若不援括該部之欵以供京外軍人政客之需即當然不能安於其位且將構成中飽把持之罪而爲之推波助瀾令該部不能籍特別會計之制稍保障其事業之艱危且將因雞掘以供非分之求竭澤而回歸於盡者則我言論界諸公實與有力也當民二三四歲之交交通收入補助政費之說始熾且動引各國爲喻不知政制歷史國各不同且交通贏利能以補助國庫者其在鐵路則惟德日二國爲然餘多爲勸細而德日二國又在鐵路網業已密布之後且國庫猶年出鉅金以充新工資本吾國應造鐵路未成卅分之一國庫又不克支出資金所有營業餘利大部份借給爲新工資本取給爲借欵還本取給爲續增設備品取給爲商路之支付以及養路之費凡他國得由國庫支給者在吾國則統恃此少數之鐵路贏餘以爲周轉財部死活不管且囂囂然鳴於衆曰彼爲自有收入之衙門故並交部之行政費亦不之給嗚呼豈自有收入即爲交部之罪耶一般論者恆謂交部籍口於特別會計故收入不交財部預算決算亦不經財部與審計院此其言每出於有責任者之口不知此全然與事實不符蓋交部之預算決算從未有異於他機關而不提出與財部與審計院此可考之該部院之檔案著者猶憶民國某年(似係三年)交部預算早送財部而財部竟編送院咨國會時乃遺其細册輿論遂肆攻擊及交部質之財部衆乃無辭至收入不交財部此純與特別會計無關從來不論何國未有特別會計之出納不經國庫者吾國不經國庫之出納頗多如海關鹽務及各省財廳所轄一部分皆並非特別會計也故出納不經國庫本無須藉特別會計之名交部雖係特別會計而其出納不歸財部亦並非因其爲特別會計之故蓋特別會計係財政學上之一種專用名詞其意義不但斯學典籍及各國成例規定甚明即我國會計法中亦經規定與金庫續爲兩事交部出納不歸財部乃金庫事實之問題非會計制度之問題蓋鐵路借款契約恆有收入須存外國銀行之規定而我國金庫制度迄未確定並非如外國之例凡預算額內之支出隨時可向金庫請領故不得不爲權宜之處置期保此一部分之信用且免公務有遲滯之虞並非因有特別會計之制然後如此各國特別會計其出納亦未有不歸國庫者今我國一般人因金庫不統一之事實而攻擊及於會計制度是直等於遷怒抑何不加思索之甚也

(未完)

批　示

保安總司令部(卅一日)

▲任廷奎　呈領任忠武郵金由批應領亡兵任忠武郵金大洋五百元查案相符准予照發

▲劉升　呈第一師修建營房佔用民地請增價由批令第一師核辦

▲樊鴻志　呈胞弟樊光械剿匪陣亡請示郵賞辦法由批第二旅請郵在案仰候彙總核辦

省長公署(卅一日)

▲黃寶珍　呈氏夫富明哲前在通遼縣任內並無舞弊情請體郵由批所請保釋之處不准

▲何立綱　呈對于錦川撥屬間有疑義請指示由批據鎭東縣代電請將該科長飭回原差業經照准另令委任

▲范寶貴　呈縣通服毒生命難保由批鳳城縣錄案呈奪

▲車福榮　呈車福廷偸報山場捏據圖產由批本溪縣查傳人證訊辦具報

▲袁仲清　呈接辦斗量以平糶糶請照准由批所請不准

▲佟永匯　呈擅權舞弊顚倒是非請提訊核辦由批此案據瀋陽縣查覆業准原業承領應即遵照息訟勿再妄爭

冠蓋往來

▲潘毅(東三省講武堂教官)三十一日午前六時四十五分由奉去天津

▲范洪勛(東三省航警處處員)三十一日午前六時四十五分由奉赴天津

▲崔玉發(十二旅砲兵營副官)三十一日午前九時四十五分由奉赴新民縣

▲姚輔廷(國務院諮議)三十一日午前九時四十五分由奉赴北京

▲李延根(衆議院議員)三十一日午後四時二十分由北京來奉

▲楊紹忠(東三省兵工廠工頭)工帶人五十名三十一日晚由上海來奉

▲白男川謙介(福井縣知事)三十一日由撫順來奉

▲程文選(東三省鹽運使)三十一日晚返營口

▲崔玉發(東三省陸軍十二旅砲兵營副官)帶下士兵四十三名三十一日晚赴新民

▲石本鐵太郎三十一日晚返連埠

本城金銀

●奉天各地糧行市 (八月一日)

大豆　二元〇角〇分
豆餅　二元四角〇分
青豆　一元九角五分
小豆　二元〇角〇分
大麥　二元九角〇分
小麥　二元二角〇分
高粱　二元〇角五分
包米　一元一角五分
稗米　三元四角〇分
元米　一元七角〇分

●各地電報

倫敦銀塊　三〇片八分七
紐育銀塊　六二仙八分七
上海銀塊
上海金票
奉天金銀行市(七月卅一日)

七月十一日限奉換金　寄付　最低　最高　大引
七月十二日限鈔換金　寄付　最低　最高　大引

▶奉天

現洋銀每兩換小洋
足金每兩換小洋
赤金每兩換小洋
紋銀每兩換東錢
現大洋每元換小洋
小洋元每元換小洋票

●東三省官帖號匯兌行市

本號現大洋　五元〇角〇分
上海匯現洋
上海匯大洋
天津匯大洋

本報係奉天盛京時報在哈爾濱發行者。出版十有八年。宗旨正大。議論超卓。精神組織。純與盛京時報相同。讀者爲中外人士。

(日刊)

定價　大洋(全年六元五　半年三元五)　一個月六角五　郵費在內　本埠每月五角零賣銅元三枚　●如有大批…與盛京時報一併購…

小說

本欄歡迎投稿

社會小說　北京（一一七）

（儒丐著　禁轉載）

第十一章

伯雍是本地鄉民。當然對於萬松野人夫婦的熱心。要道謝的。萬松野人說。人類辦人類的事情。不但沒有彼此的分別。地方的界限更不應當有。不過有知識的人。和有財產的人。總須把精力使在窮困的地方。不但教人有飯吃。是要緊的事。教人受教育學眞理。比吃飯還覺要緊。目下中國人不能吃飯的太多了。而不能受教育的尤爲可憐。無奈我們有多大能力呢。也不過辦一個我們素所知道的地方。辦一點小事業。盡盡心。也就是了。我的意思。本地方的人民。受這樣的困苦。我們當然救濟的。這靜宜園是中國名勝。皇室的離宮。也應當設法保存。所以我求幾位王公。把這地方借過來。預備將來容易發展。但是裡面過於殘毀了。現在我把見心齋。韶琴齋。梯雲山館。都略加修葺。其餘別的地方。慢慢的修理。只是苦於經濟。將來是否能償素志不能。就不可知了。伯雍說。先生的善舉。實在令人欽佩。但不知預定的計畫。辦到如何程度。纔算達到目的呢。萬松野人說。預定計畫。固然有。那就得看將來的經濟了。這靜宜女校。是入手辦法。將來還要設立一所慈幼院。貧民學校。貧民工廠。也要設立幾處。目下女校已然籌備就緒。不久要招生。慈幼院。現在正募款項。能預定何日成立了。伯雍道。本處窮人。日見其多。大有朝不謀夕之勢。雖有幾處粥廠。也是有期間的。濟貧的妙法。無如以工代賑。他們餘得工資。地方上又興辦許多生產事業。年月一長。本地成了工業地。生計也就不必發愁了。所以我希望此地以興辦工廠爲最大的急務。還求先生向諸位大資本家[illegible]。把工廠一項。提前開辦。[illegible]萬松野人道。工廠一定要辦的。[illegible]道德比吃飯要緊。先由女教入手[illegible]此是根本的辦法呢。伯雍聽了這話。也就不敢多言了。因爲自己一個錢沒有。自己的志願。勉人去辦。不但討人嫌。而且自己也覺着慚愧。當然以是是爲談話的終結了。萬松野人很高興的。同伯雍到重修的地方看了一遍。以全體而論。工程雖不過千百分之一。金錢大概花不少了。伯雍由靜宜園回到家中。他父親問他說。你見着那位先生了。他夫婦都是很和氣的。他們將來能把西山園子興旺起來。加上現在的物質文明。比原先還能好。伯雍說。一定。但是園子雖然好了。我們的營子村子。勢必拆乾淨了爲止。許多貧民窟。圍繞一所別有洞天的名園。也是人世間一個奇觀哪。（未完）

紀事小說　私塾毒（何含俊）

某村有一位慕古先生。他的父親是個老學究。他幼年的時候。他父親就教他念四書五經。趕到他父親死後。他已二十五歲了。在這時候。他對於中國的舊學問。已無所不通了。眞是一位飽學之士。但是他年年念書。又不會持籌握算。因此將他祖父所遺留的產業。漸漸的消費完了。一天早晨。他正在那一間小破書房裡。念那『詩云』『子曰』。忽聽得門響。他抬頭一看。原來是他的老婆。慕古先生看見他老婆說道。你不燒火煮飯。進這屋裏來作什麼？他的老婆嘆聲嘆氣的說道。還煮飯呢？米從那裏來？昨天將我的大布衫當了。對付了一天。今天再拿什麼東西對付呀。還有一件。近來天氣已漸漸冷起來。我們那五歲的小兒。身上一把棉花也沒有。你也應該想個方法。弄幾個錢來。好像備過冬。難道我們一家子人。竟等着凍餓而死嗎？慕古先生答道。我肩不能擔。手不能提。又不能買賣作生涯。教我去作何生理？他的老婆說道。我聽村裡人說。你的書念的是不錯了。何妨出外當一當差。萬一的弄個一官半職的。我們一家子從此可以得好了。[illegible]成日價在家裡守着。能夠[illegible]呢。且你走了。家裡還省一個人的吃食。慕古先生說道。咳！[illegible]知道。現在的世界呢？現在當差那一件事。專憑門徑。不憑能力。專憑諂媚。不憑耿直。況且我又沒有作官的親戚。收稅的朋友。誰能引薦我呢。我的性情又太拘板。假設就有人引薦我我。也不會作好的。他的老婆說。難道我們就餓死嗎？慕古先生說道。現在已經來不及了。等到來年。將我父親的老朋友請到家裡。和他們商量商量。給我找幾個蒙童。賺幾個錢混日子罷。

筆記

▲文藝叢考（續）（陶明濬）

詩說雜記十四

詩之貴有氣象。以區別古人。而保存吾自己之眞面目。其理固已言之矣。至嚴氏所謂欲渾厚而轉至於俗。其故何在。蓋渾厚云者。對於澆漓輕薄者而言。吾人爲詩。皆思取法乎上。直置而疏通。循規而溫雅。以成穆穆之大觀。用意何嘗不是。然究其歸極。尙不能脫一俗字。其故何也。徇名味致。得其一端。失其全體也。今以古人之詩論之。將以求其氣象之渾厚。學之無流弊者。莫過於杜少陵。然自昔以來。善學杜者。必學有獨得。預有根柢。然後參之以杜。而後能卓有所立。否則未有不敗者也。譬之學書者。必求運筆縱墨之法。乃能有濟。若以其讀書講貫。不後於人。然後再講不識之無之人。而迫以羲獻褚虞之妙。則如何可行。縱使邯鄲學步。優孟衣冠。而形同欺魄。効顰蹣跚。可憐惜亦復可憐憫矣。今人初學爲詩。不知博覽廣聞。以增其法術。恢其志趣。而好高務遠。以杜少陵自命。非特不類。亦覺猥瑣。其所謂渾厚者。非眞能包羅萬有。具備衆長。可以縱橫無窮。而俯視一切也。不過安於笨重。而不求超妙。安於晦昧。而不求軒豁。安於雜亂。而不求工整。安於含混。而不求清楚。泥沙俱下。宜其渾也。鋒鍔未鍛。宜其厚也。若然者安得謂之學杜。又安得謂之渾厚乎。蓋渾厚二字。對於纖巧輕佻而言。誠爲無上之藥石。然其流弊。亦有不可勝言者。學者昧此二字之眞義。往往意淺而繁。文質而彩。求其精切剖露。八面受敵。則必不可得。澆流所極。自趨於俗。蓋其人爲詩。表面則假。託於渾厚。底裏則不免於取巧。竊寶玉大弓。以爲己有。陳天球河圖。借以自詩。揭僞而全寫。成文。傍采則探囊而索。得之既易。川之無難。既不切於事情。了不成義。以此而冒稱渾厚。其誰信之。

談叢

▲飄零恨（朱慶明）

滄水吳生。家清貧。肄業於某中學。比以迫於生計。遂奔走龍沙。謀升斗以自衛。風勁霜寒。荒塵衰草。此江省特有之現象也。吳生處此。鬱鬱不得志。每當酒酣耳熱。則高吟。身世自由家貧親老二句。讀之。老馬伏櫪。志在千里。則又慷慨悲歌。眉飛色舞。其胸襟之豪邁。可見一斑矣。伊於十月間。將還別。握予手。嗚咽而言曰。余經世未久。極盡人間之困苦。方冀得所。又賦遠征。回首前塵。能無感慨。言至此。淚涔涔然下。予慰之曰。錯節盤根。正所以別利器也。昂首有日。勿事戚戚。行矣勉之。余將拭目以待。嗟夫吳君。天涯淪落人也。秉性清高。英才淪落。計與予相處一年三月有奇。每道其身世。幾令人不忍卒聽。蓋其際遇有長沙賈傅之嘆。滄海求珠。反遺照乘。非徒吳君一人然也。相逢何必曾相識。予與吳君。經顧連。終有脫穎之一日。若予浪擲寶貴之光陰。悠遊人世。觸風冒雪。戴月披星。回憶舊遊。已同夢寐。余之馬齒徒增。一事無成。空度大好之韶光。靜然思之。能無感愧。玆當良友遠別。觸動當年之感。謹賦五律二首。以送吳君就道云。

昂首白雲日。龍沙作客時。鷄背冷。霜重馬行遲。壯志須韜晦。艱辛且自支。脫穎終有日。寄少展眉時。

回首關山遠。年年感歲華。思親愁自永。憶友淚偏奢。慨折枝頭柳。悵收藥底花。沈沈更漏裏。抱恨自無涯。

著述

韓昌黎文集的研究（續）（瀋陽崔德新）

（四）昌黎的環境

從上邊看來。第一。是他看書作文的工夫。總歸到一個博字。第二。完全是多[illegible]。第三。第四。也是如此[illegible]文章。並不是專作一個好文章[illegible]得了。必得有許多的材料。[illegible]蒐理。纔可以敎一篇文章。[illegible]開昌黎文集看看。言之無物的文字太少了！第五。是自己承認爲文學家。但是他所說的文學。不是眞正的文學。乃是文章的假面孔。要追究他誤認文章爲文學的錯處。便是『文以載道』餘毒。第六。要注意『始者』二個字。他說非三代兩漢之書不敢觀。乃是開始用功。恐怕流入歧途。到後來便無所不看了。不然。那能說自五經之外。百氏之書。未有聞而不求。得而不觀呢？因爲這一句話。｜始者非三代兩漢之書不敢觀｜引起我一個注意點來。俗語說。少不看紅樓。因爲恐怕把人引誘壞了。從此一推。像西廂。聊齋。等書。絕對不可看。但的。若是壯年老年人。｜過去人｜就是看不壞事。也沒有甚麼關係了。所以『始者』二個字是很有關係。（未完）

文苑

▲題李薑隱山園（胡子晉）

集寒山子句

有一餐筱子。寂寂更無人。家住綠岩下。贈雲作四鄰。助歡聲有鳥。微風吹幽松。山花笑綠水。登嶂不知重。琴書須自隨。坐不離左右。隱樹怕風吹。吟詩三兩首。其中半日坐。坐久烟雲收。自羨山中樂。在夏亦如秋。烏道絕人迹。中有一閑士。三界人滚滚。不識寒山子。今日婆娑樹。安身在一枝。餓著首陽山。任你天地移。

▲偶成（陶明濬）

（擬隱東仕民國）

朝朝苦作醉鄉侯。生滅知同水上漚。陌上堪誚可把日。斜風定是閑遊。幸有揚雄宅。塵汚何愁庾亮樓。且喜南溪風物好。綠楊陰裏白沙洲。

▲春遊（前人）

落落高懷等寂寥。蹤尋幽訪勝到芝蘭。詩班管情無減。藏酒青山意尙存。歎柳

◁猿猴應用▷

◁無綫電話▷

◈雜報◈

△奉天▽

丘八大鬧榮華館

南市場榮華書館係前在西關平康里之榮福班改名營業者。昨三十一日清晨。有二兵士至該班遊逛。夥友因時間過早。各室均未起床。婉謝之。二人不聽。非挨屋打罵查看不可。夥友勸阻不聽。謂妓子瞧不起人。爭論有頃。憤而去。昨一日午前十一鐘許。該二人邀來同類四十餘名。先在外間分佈。以數人進屋找錯。該班知勢不佳。極力趨承。乃伊等莞不開面。一聲號令。蝦兵畢集。一半在外包圍。一半入院搗毀。不論妓女。夥友遊客小販。一律亂打。什器滿地。哭聲震天。有二夥友受傷最重。頭被血面。倒地昏去。外間商民見聲勢過大。恐遭殃及。關門上板者有之。請警保護者有之。如新德譽飯莊有不少請客者。悼已擺齊。旋皆紛散。是間商埠警察第三分局局長到場排解。兵士不聽。被傷者告稽察處。稽察處推諉不管。謂可向憲兵營去說。比赴憲兵營。亦吞吐其詞。不肯即來。直鬧至午後一時。南市場中人集如堵。西外瞻望。莫敢觸犯。繼以省垣重地兵士滋事。究無人致問。局長見委實無法。遂派該局王巡官帶警多人前往彈壓。兵等鬧久。披乏正欲引去。警察一至。即行逃跑。當獲二人帶局。訊得該兵四十餘名。悉係機關槍一營一連兵士云

萬泉河漲水情形（省）

東南角之萬泉河雖有泉眼。而其大部分水源實爲渾河流水。故每至天雨連綿時。該處受渾河之影響。漲水情事恒所不免。茲上月三十一日該處因渾河水漲。水勢亦行浩大。東部兩岸亦行漫水。是以一般鋪地商販及飯館茶肆等營業。紛紛遷避。狀極零亂。至稽查分處及三署警所亦均遷移各大茶社。亦均預備搬挪物品。然實行遷移者僅藕香樹向陽春會友軒數家。西部一帶均未遷移。幸過午水即減退。至午後四時許。即恢復原狀。茶社暨各種營業亦即接續開幕。照常營業。惟荷花被水淹過。不免稍煞風景。使當日之水勢如稍猛。浪其險象又當何如耶

令保校長

本溪縣師範學校校長劉占崑資格不合。被教育廳查悉。謝廳長當飭令本溪縣知事另行保送合格人員以便委任云

隊長撤押

瀋陽縣知事張翹瀛近據李盛春李茂等聯名呈控瀋陽縣警察隊長張日宣縱匪殃民遺悞事機。張知事以警官如此殊堪痛恨。乃於三十日飭萬滄川所長將該隊長撤差看押。聽候查辦云

代考學生

教育廳代北京農業大學招生。已將章程公布。茲屆考期。該廳特于今日（三十一日）檢查報考各生。休格合格。即于八月一日早八時到教廳分科考試。預算至四日方能考竣云

愚孝可風

小西關禮拜寺胡同回民姜富才。一貧如洗。以買破爛爲生。家有老母。年高而時患瘋病。對於姜某時常打罵。且病發時竟將所住草房焚燬二次。姜某仍以好言安慰。設法重蓋。依然出外營生。將所得除資先爲其母購買飯食菓品。藉慰母心。至於個人雖粗糲亦不肯過於食。是以鄰佑多稱道其愚孝可風云

杖勢抗債

小南關肆刻胡同馬某在外賒欠賬目。每逢討者到門。門役不與傳達。以致無法取償。時有煩言。又聞凡債欠。均被差役領下花用。一二年之債猶不償還。但馬某身爲宗主。如欠欵早經當差領下。亦應查明清理。若長此以往。恐與名譽有碍云

起死回生

軍署稽查官張海樓之妻李氏。年二十六歲。自去歲八月患乾血癆。百藥罔效。日前病勢轉劇。張某遂預備後事。一面找其至戚李某幫忙。謂人尙有氣。自當設法救治。以冀萬一。比謂小西邊門外華美藥房之醫士張子儒畢業於專門醫學校。曾充軍醫官。對於內科婦科頗有經驗。邀往請之。遂請張醫診治。該醫謂病雖沉重。尙可醫治。恐非藥石能收速效。須先刺以藥針。一面服藥。庶可挽救。張李請其如法醫治。越日果然見效。數日後竟能進食。行動自如云

查道獲匪

城西二十餘里某村保甲事務所甲丁何玉春日前查道。見一形跡可疑者。當即上前盤詰。言語支吾。復由腰中搜出手槍一支。賊物若干。知係匪人。比即帶所訊辦云

誰的衣包

昨由長開來之南滿車。有某甲攜帶衣包貨於車上。及同找時。爲某乙攜去。聲稱爲伊之物。兩相爭執。被警察帶署。當面詰其內存衣物若干。究竟屬誰。自不難水落石出云

自尋短見

城北沙子河村住王四家無恆產。不時赴北陵附近之松林內偸木爲生。前被看陵街兵瞥見。大行痛斥。王遂無路可走。竟突尋短見。自縊于王家坟。以了餘生云

大還陰債

大南關般若寺前破廟。於今春油飾一新。稱日念佛堂。上月三十一日該廟又作佛事。俄而黑烟突起。紅火燎人。詢係附近某姓因病不起。迷信家謂係欠有陰債所致。某姓遂在此大燒冥鏹。藉還陰債云

△營口▽

房倒傷人

霪雨連綿。爲日已久。頹垣倒屋者已有數家。老爺閣南街新發成衣鋪廚房於卅日晚間忽然而倒。內有睡宿者三人均壓在內。經人救出。當將何姓學徒壓死。餘者二人一輕一重。送至普濟醫院救治。次日聞重傷者係廚役。亦有生命危險云

投水遇救

窪坑何小飯鋪伙計石某因與同伙口角。忿怒於三十日投入郝家園子水溝內。經人撈出。伊向援者撕鬧不休。復又投水。嗣經人報告通惠門分所警察將其撈出。伊仍不甘。遂將其綁於電杆。有云伊兄在河沿某處分所以電話召來。始將其領走。當時視其形狀如精神病無異云

△瓦房店▽

撞騙送懲

復縣東大李家屯躲廣華素非善類[illegible]久爲鄉里所不齒。近因劉家屯高連春年逾不惑。尙屬曠夫。躲某詭稱其鄰人劉文玉有女芳齡三九。相貌不惡。尙未字人。願爲保媒。高某信以爲實。慨然應允。除牌六月十四日出彩禮洋四十元。紅布十二尺。紅腿帶兩付。紅匣一個。交付家長李永寬同媒人躲廣華前往劉家屯過禮。行抵該村角瓜舖內。什家長李永寬將彩禮匣等全行遞與躲某。躲某自度本係詐欺。無處委禽。遂拋匣懷錢。持彩禮等物抱頭鼠竄。且有對不住等語。該什家長亦未便深追。無與打彩而歸。十六日晚躲某在瓦房店舊市街九號娼窰宿妓。被該管警三區區官張勵堂看出破綻。帶局盤詰。始悉其情。並擬送懲。以儆不法云

△本溪▽

銅幣落價

縣街銅幣流行。市面每角十枚。頗稱便利。無如奸人取巧。暗中播弄。銅幣兌換奉票。每百元加利二元。以致金融紊亂。現在本溪商會佈告。定章每角以十一枚行使。冀杜奸人漁利。同時問可行。惟小販買賣。對於半角五個半。及五五之奇零二三銅幣。與奉票之找算法。未免窒礙。將來能否永遠行使。實難預料云

白晝行搶

縣街煤鐵公司科員帶差役二名。攜皮提包兩個。內貯奉票八千九百餘元。赴坑務科開支。行至配給所門前。被匪如數劫去。移時本縣警察何所長率警甲尾追。擊下胡匪一名。抬至縣署前槍斃。割首示衆。三十一日晨公司取締系員五六人登山視查。匪縱得回皮包一個。內封奉票四千三百元零零三分。並得回米里根六六連發手槍一桿。子彈六粒。匪帽二頂。青棉袖一件。乾糧袋一條。內盛麵食多種。並麻袋等物。本縣街末出一月之間。連出搶案。該匪等來去神速。劫搶知時。非有勾窩藏之家。曷能至此。望有管理責者趕速搜查嚴行緝捕。將來或可防患於未然云

△鐵嶺▽

捉獲逃婦

某姓婦年四十一歲。久在奉天某女澡塘看箱。因與男看箱某姘結情熱。遂先後逃來本邑。因男在小橋子安隆泉澡塘看箱。與該婦所住之澡塘對過。天尋至本邑。無意之中瞥見。遂[illegible]當即將該婦拏獲。奸夫聞風逃逸云

工廠遷移

本邑教養工廠向在城裡城隍廟院內。近因該廟將重新翻修。所以令其遷移。現該工廠正物色地點。以便遷移云

△四平街▽

醋海生波

本驛道東某飯舖執事吳床子性嗜酒色。日前二十八日晚九時在平康裡聚樂堂妓女彩娥處開盤。正在興高彩烈之時。忽有彩娥之客任某亦至。彩娥房言有客。任某聞之醋性大發。双方致起口角。幸經冶遊諸客調停作罷矣

△范家屯▽

委員驗屍

本驛高學禮之長子吞烟自盡。業誌前報。嗣經屍親報告七區。該區用電話詳報懷德縣。恰值王監督派委白科員赴公主嶺監視橋工。就便詣范臨場檢驗。今二十八日午前檢驗確係服毒致命。遂命屍親立即掩埋。無刁埋難情事。遂即赴嶺去矣

△桓仁▽

試演新炮

桓邑因防匪患。槍械缺乏。經吉知事與紳商協議。延聘陸軍第七旅副官盧維新定造開花炮兩尊。並抬槍等器。盧維新係桓仁縣人。桑梓攸關。工價格外從廉。現已將炮造成。於七月二十日在東郊外演放。製造精良。運用靈便。眞利器也

△樂安鎮▽

良醫濟世

鎭街普豐恒藥店醫士程子餘者。品學兼優。醫術精良。遠近皆知。曾於客歲與朱勝全療治病症。病愈之後。朱某遂與該醫送匾額一方。文曰（醫術精通）。本年入夏以來。瘟疫流行。延請該醫者車馬盈門。一經診治。無不手到病除。活人無算云

自由論壇

◈投稿者注意　本欄歡迎投稿任憑作者對於國事及地方事宜自由發揮意見有所批評然須出諸公正平允如有意詆譭或藉以攻訐各個人者本社一概屛棄並須具眞實姓名於稿尾以杜流弊

▲金錢的傀儡　當克林威爾執政之時。議員搢紳納賄。無所不爲。克林威爾怒責之。中一人起立。欲置辯。克林威爾厲聲叱曰。『來！來！這些樣子我們受夠了！我要給你個爽快。利市的辦法。這個地方不許你們再坐一時一刻。』遂呼衛士將議員一一提而出之門外。逐之回家。以英國萬能之國會。與國王相見。以兵以刃加英王。查理第一之顱。亦血濺於白廈宮門之前。然不足以當克林威爾之一叱。穢被而歸。垂首帖耳。若喪家犬。迄無一人哀而憐之。何也。以其賄路公行。愛金之心勝於愛國故也。中國之國會。視英國會之成績何若。歷次政變。會未於風潮吃緊之際。作獨立的表示。而轉以作人傀儡爲業。今日南下。明日北上。北上固爲人作傀儡。南下亦傀儡也。聞議員有旣南下而又北上者。北方之歲費。及南方之旅費。皆足以支配議員口角間之饞涎。使之沿吻涔涔下滴。圓澄澄的一副目睛只注在幾堆雪白的袁世凱頭及立人洋耳。是則非僅爲人作傀儡。爲此片雪白的銀元作傀儡耳！恐此輩愛金之程度。視英國克林威爾時之國會。殆有過之也。試有克林威爾其人。恐將一一捆而出諸門外。早將若輩押解回籍矣。

▲江浙人士之責任　日來關於江浙間之問題。謠傳洶洶。盛江浙人士遂多感覺恐慌。雖然。苟不深求本原而濟之以其道。雖恐慌無益也。雖呼籲和平。亦徒術也。江浙本可苟安者。最近之形勢全受大政影響。蓋蘇督齊燮元爲擁曹驅黎之中心人物。而浙盧則歡迎國會南遷自由制憲者。此兩者之地位絕不相同故也。江浙士紳果欲爲兩省謀平安。應有兩種前提。第一。先竟兩省輿論在政治上是同情於齊抑同情於盧。此應先解決者。蓋江浙人皆國民。則對於國事不能無主張。不能無貢獻。斷不應只看區域的利害。而不問全局的是非。第二。須知浙江兵力爲不足攻江蘇者。其省境三面受直系勢力包圍。故江浙若有事。必非浙江發動。因浙軍固無此準備也。抑最近形勢之所以嚴重者。實因相傳吳佩孚等準備援蘇攻浙。蓋直派計畫以爲東南障礙惟在浙滬。假令能推倒浙盧。則上海國會不攻自散。曹錕總統不選自成。故日前盛傳王承斌南下之說。此時局之眞相也。是則簡單言之。江浙人士果贊成直系之武力統一及曹錕總統。果甘心願以大好江南爲軍閥攪權專政之犧牲。則可默爾不問。否則應合兩省人所有之勢力以阻止之。此江浙人之共同責任也。（中）

▲馮玉祥職權的上帝化　馮玉祥是誰！除開基督教徒一個特殊資格外。只是個檢閱使罷了。檢閱使能在一席酒肉間能勸誰任農商。誰任司法。這個檢閱使眞不失爲頭上有上帝的檢閱使了。馮玉祥所勸駕的恰好又是幾個著名出色的外交少年王正廷。能長司法顏惠慶。能農商兩個又都是萬能的人才。顧維鈞原宜言爲外交緊急。而登台的自然閣員都該用外交人才。例如殘清當種族風潮緊急時。載洵載濤傳倫等都做了尙書咧。（湘君）

特別廣告

本報招募分館

本報自開辦以來各處設立分館已達二百數拾餘處今於下列各地尙擬推設分館有欲承辦者請來函商議或直接來社面議可也

奉省　寬甸、鄆南、莊河、樣子哨

吉省　樺甸、帽兒山、一面坡、

江省　扎蘭屯、訥河、

京奉 …… 東　哈爾濱發（南行）…… 西　哈爾濱發　滿洲里發 …… 東　哈爾濱發（東行）　一面坡發　海林發　綏芬河著

北滿般倉庫營業　代理商品委託買賣

和裕号中谷時計店　和裕号中谷時計店　和裕号中谷時計店　和裕号中谷時計店

登錄商標

金貨牌

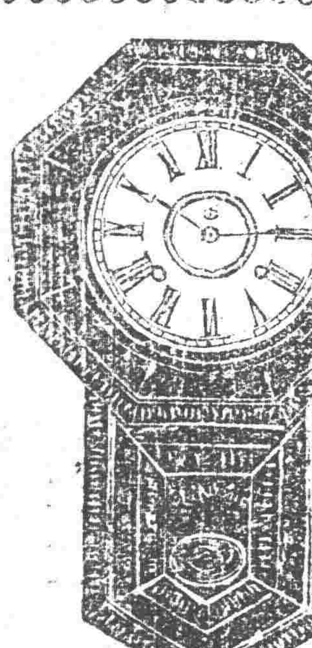

本品販賣於世界各國有名之商店

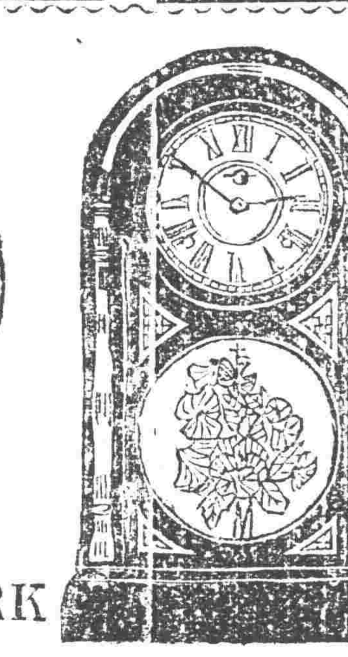

TRADE CN MARK

赤色金貨座鐘、黃色金貨座鐘、黑色金貨座鐘、赤色金貨子午座鐘、赤色金貨禮拜座鐘、黃色金貨禮拜座鐘、黑色金貨禮拜座鐘、魚尾金貨禮拜掛鐘、赤色打點報刻座鐘、同掛鐘、彫花大掛鐘、魚尾金貨掛鐘、

為有數之鐘表例如觀賽馬

金貨牌之品質本位

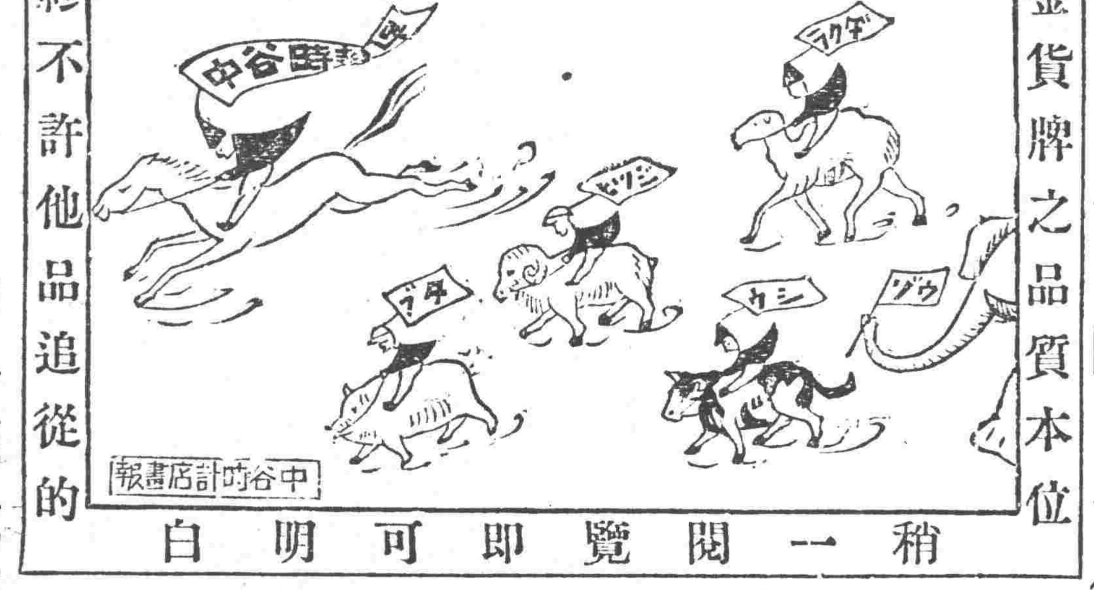

終不許他品追從的

稍一閱覽即可明白

CN 時辰鐘表公司

本號精工監製各欵時辰鐘表批發定貨物美價廉久已馳名歐美消暢極夥以此盛銷以多走年不惜重資更加改良益求盡善堅牢且準打音鴻亮與他不同天淵之別奕新製一等座鐘打點報刻鐘門中有扣口以為扣門風塵不得入內機器不滑可倘有富商巨賈有意賜購指定樣子或另造新式均可照辦不悞　限明奕谷蒙世界大博覽會頒給名譽賞牌以故各國暢消定購者衆惟欵式極多不勝枚舉

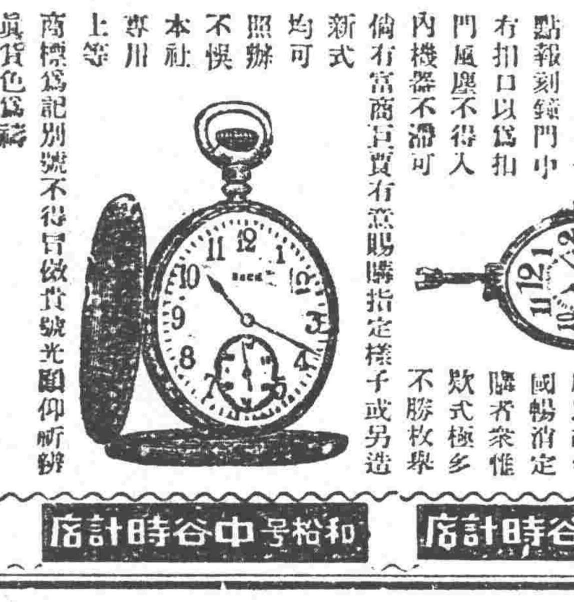

本社專川上等商標為記別號不得冒做貨號光顧仰祈辨眞貨色爲禱

直輸英國美國瑞西德國法國頂上手表懷表金銀表鍊各種寶石眼鏡等品一概俱全　▲在各國有名鐘表舖均有代售

出入口商金貨牌總批發部

中谷和松號

奉天小西關　電話中一〇九四一七番　奉天日站　電話一二四三六番　振替大連二四九番

和裕号中谷時計店　和裕号中谷時計店　和裕号中谷時計店　和裕号中谷時計店

寶貝

紅寶夜明珍珠水晶瑪瑙誰都歡喜的寶貝可是這不过霞煙過眼的一般竟想享身體的福正是寶貝那味之素能調飲食美味補養身體就有保健延壽的偉效這不是現代的寶貝麼

△無論烹煮湯肉菜使用少量能成多味儉省費時實在理財的

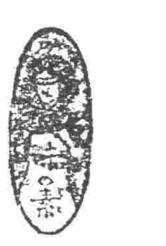

調味精粉　味の素（味之素）

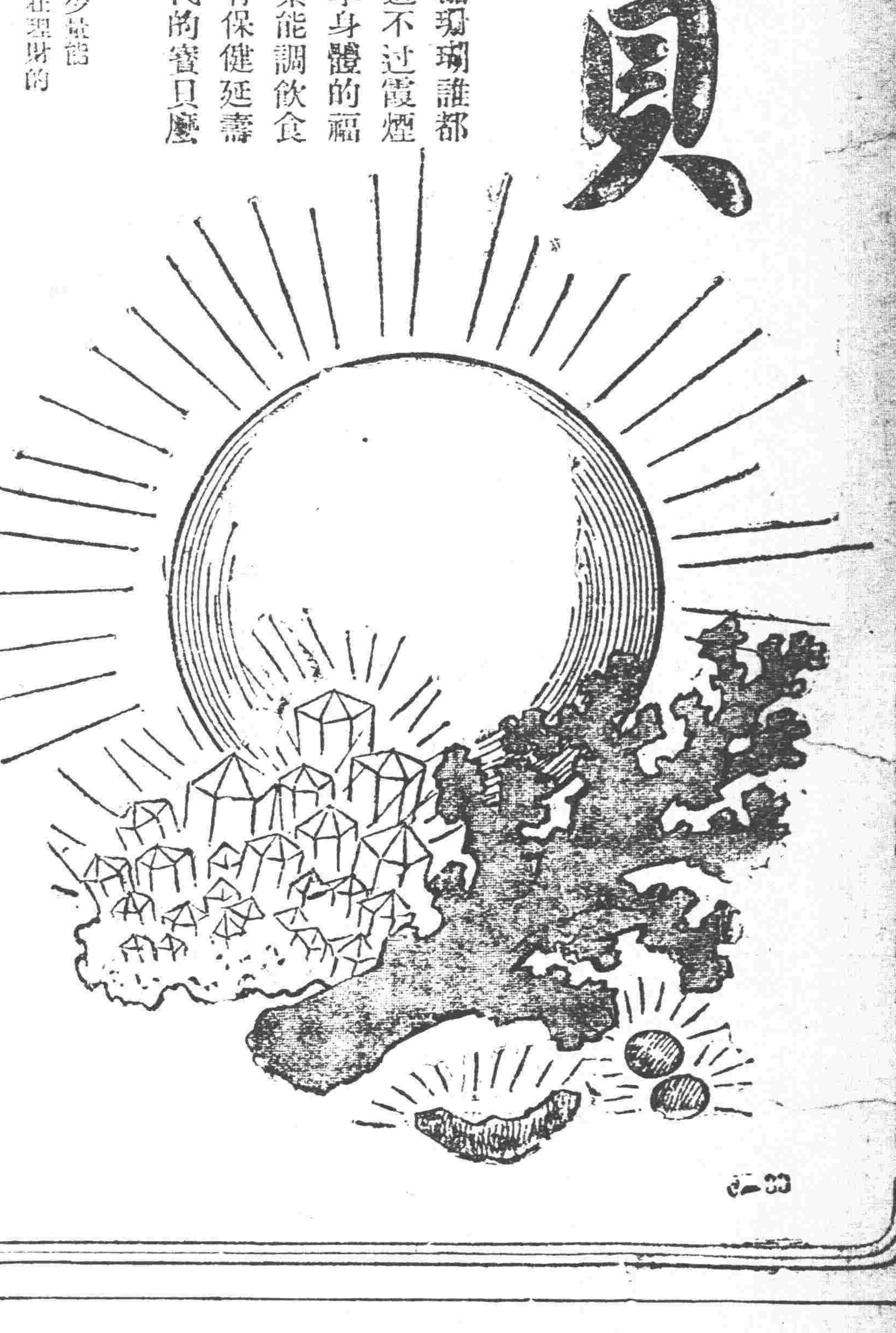

扶陽固本丸

此丸係德國天氏大醫士新發明純採雄獸之腎壯禽之髓珠珀之英花草之精用化學法提鍊修合為丸有水火相濟之功陰陽相生之妙性質王道功效甚速誠不可思議屢蒙歐美各醫學博士推獎故與市井牟利牛溲馬勃者實有霄壤之別無論老年少年所患陰虛陽萎之症多年不愈速服此丸俟其藥性達到需發陽道蘊蓄丹田陰陽鼓盪琴瑟調和復能壯筋骨補氣血添精鎖髓返老還童如常服此劑雖夜禦數女精神不倦不愧扶陽之秘寶補身之良藥也。主治先天不足後天戕伐。命門火衰水火不濟。色慾過度腰膝痠軟。下元虛弱夢遺滑精。年老氣弱陽萎不舉。精竅早開陽莖短小。交媾不歡臨房畏縮。精竅不固交不耐久。腎精衰敗交不受孕。氣血兩虧耳鳴目眩。手淫過甚精敗陽痿。白帶委頓精神恍惚。服法每服五丸每天早晚空肚用白開水送下價目每盒現大洋一元每打現大洋十元雙料每盒現大洋二元。新到婦科聖藥「月園」此藥專治婦女身體虛弱面黃肌瘦經水不調經來腹痛等症每盒現大洋二元〇外埠函購各藥一律另加郵費

奉天省城內金銀庫胡同省長公署東首崔氏瓣香廬藥房獨家出售

痰

咳由痰生痰消咳止故止咳必先消痰此理人盡知之試問痰何以消痰的消痰藥品係何種則人皆茫然矣僕體弱患咳多年消痰無法恐久咳成癆遂不惜金錢日謀消痰之藥凡流行海上及普通治痰者莫不購服其如服藥雖夥痰咳益甚咳愈甚則痰愈堅口渴飲食而夜不安眠神疲力乏骨瘦如柴癆象已成勢極可怖厥後購得崔氏臟製半夏麯做照仿單日夕服之以覘其效孰意吞服未幾忽思睡睡醒咳止而思飲即痰亦不稠即續購半夏一打服未盡而痰若失由是咳竟止體亦健於今三年痰咳斂跡臟製半夏可謂海內止咳消痰之無上聖品也爰述大略以介紹患痰咳者〇直隸籍務處王品山謹啓〇奉天瓣香廬藥房錄登

價目　每大盒現大洋二元四角　每小盒現大洋一元二角　▲試服盒現大洋二角　每打小盒現大洋十三元二角　▲大盒加倍

遺精聖药 媧皇補天丹

精者人身性命之根源凡人未交媾之時精蘊於血中及至交媾 [illegible] 每小盒現大洋一元每盒現大洋七角〇新到西藏青果五角

化痔

痔瘡之種類甚繁有牝痔脈痔腸痔之分又有痔色痔血痔氣痔之別究其患痔之原因大都濕熱下注醉飽行房陰虧熱甚房勞過度以致筋脈橫解精氣脫泄成瘰成塊或痛者爲痔膿血淋漓管長數寸黃水紫血脫肛疼痛者爲漏本主人得家傳秘法虔製此丹無論新痔舊痔內痔外痔漏結核成管脫肛流血痛徹心肺速將此丹用白開水送服一丸每日三次縱使數十年極重極危之症連服一料亦可斷根不發百試百驗每瓶現大洋一元每料五瓶現大洋四元▲另有雙料化痔丹功效尤速每兩瓶現大洋二元八角每料六瓶現大洋七元〇如日久成管另製包愈痔去管膏雙料每瓶現大洋二元單料每盒現大洋一元內服外擦見效更速

上海人壽醫藥室餘年氏秘製

珍珠鏡面散

沈製羊脂珠粉鏡面散專治男女老幼面上雀斑粉刺烟容酒刺紅瘰白點等類雙料每瓶現洋五角單料每瓶現洋兩角半

沈製生髮膠

男女老幼脫髮禿頂包可重生新髮黃髮自能轉烏黑髮大瓶現洋五角小瓶兩角半

奶香白玉粉

美國閨閣成勃醫生製　女界可代粉用滿面芬香每包一角

上海實業製藥公司最新發明美容奇藥

湯森氏生毛髮藥水

此藥效驗神奇凡病後產後虛極枯之及去髮脫之髮可擦之而重生均可黑亮之且破天荒之奇藥也每瓶現洋一元每打十元

愈斑光面水

專治雀斑汗斑靈藥　此藥專治雀斑汗斑及癩痢等症極有神效採之數星期即可退盡令人面如鏡沼美容家之要藥也每瓶現洋一元

專治酒刺面皰藥水

此藥專治粉刺酒風赤鼻等症擦之過夜即見效能重者消減自擦即愈跡試驗藥也每瓶現大洋一元

美容奇藥皮膚白色素

此藥能令肌膚潔白細膩專治男女老幼面上諸般不美之症擦此數日立見奇功真神妙無比也每瓶現大洋一元

哈濱道外五道街口

福壽堂精製人人樂仙膏神效

貼癒內人經血不調腹痛鼠瘡瘰㿔數年諸病全癒產兒保證福壽堂鈞鑒敝內人患經血不調腹痛鼠瘡瘰㿔數年不生產服百藥無效幸貼人人樂仙膏一貼至十四天將腹內瘀血白帶均貼下各病全癒前年十月初二日敝內人產生小兒登報鳴謝良醫介紹同病者貼仙膏病早癒鄙住哈濱道外北十六道街路西八百門牌双合盛王任劉義山出首保證普告婦人患經血不調可怕錯投醫治妄費金錢自誤生命貼仙膏保病痊癒保受孕生產嬰兒無病長命家庭之幸仙膏貼男女腰腿肚疼奇效如神　大貼大洋六元　中貼大洋三元　小貼大洋一元　赤白帶下干血病

劉義山內人小兒肖像

登報鳴謝良醫　仙膏奇效

夫婦人以血爲主

凡婦人患經血不調赤白帶下腹痛病行經趕前錯後永不孕缺子可怕〇如貼人人樂仙膏一貼保十四天內將婦女肚內瘀血寒白帶病塊貼下經血調和身體各病痊癒保管生產小兒

專貼魚口膏

專貼魚口便毒貼當時止痛七天保好永不再犯一貼大洋三元保好不犯

花柳消毒丸

專治花柳各症小便腫破血毒不淨各病清血解毒不犯一盒二元去毒種子無病

三達止淋丸

專治五淋白濁寒火濁淋服者止痛止淋百發百中一盒大洋一元勉借妻受大害

小兒化痞膏

專治小兒肚內痞疾病塊凡小兒患痞疾病身熱脖干肚大貼膏保好現大洋五元

小兒驚風散

專治嬰兒出胎風病百發百中一付大洋一元本堂侍成方神效　世傳成方十種無論如何難治病痞保好

哈濱道外福壽堂總發行　電話一百六十號

北京段氏仙丹

經售處　營口元勝川　人人樂仙膏　大力強腎丸　設西大街

咳嗽去根藥　一付定價大洋一角

痔瘡去根藥　專治內外痔瘡痔漏神効一付保去根去管大洋五元

鼠瘡瘰癧膏　專貼鼠瘡瘰癧神效一貼三元保好　哈濱福壽堂經售函購郵費不加

〇佳木斯德堂〇金州洪興德〇昌圖寶樂源〇江省育生堂〇盤山豐太慶〇石島寶豐成〇蓋平協成號〇遼陽中合齋〇興京仁厚堂〇興城福順德〇錦南全順東〇上海五洲

〇大連華泰約房〇通遼縣巨興當〇義州西福順德〇永安寶善藥房〇富縣永生藥房〇寧遠州瑞興德〇西豐縣東興順〇長春玉茗魁櫃〇新立屯天慶當〇山海中西藥房〇西安縣福合慶〇滿州里德茂盛

〇天津華歐約房〇江省東和藥店〇長春中西東房〇一面坡福增永〇八面城雙慶和〇張家灣德泰峯〇寧古塔功和當〇東豐縣合順興〇鄭家屯豐聚當〇同賓縣會升東〇新兵堡正大裕〇西安縣萬源東

〇[illegible]冠山公春和〇鳳凰中西藥房〇寬甸縣復裕盛〇海拉爾洪順堂〇海倫中西藥房〇岫岩永慶書局〇孫家台增盛昌〇新立屯德裕慶〇通江口德聚興〇鄭家屯興隆成〇新立屯天慶當〇樂亭華聚源〇阿什河會聚昌〇大石橋聚合祥〇甜草崗萬聚和

〇小北河源盛達〇梨樹縣德慶亨〇一面坡義和號〇綏中華勝福〇海城永茂興〇鐵嶺永慶生〇蘭西中西藥房〇天豐樂房〇安達站同仁堂〇海城福盛慶〇千金寨福順增〇盤石縣興合當〇本溪湖春和堂

〇范家屯泰和隆〇岫岩永慶書局〇綏芬中西藥房〇昂昂溪天盛鴻〇同遂興源燒鍋〇八里川恒升東〇北京華歐約房〇四平街天德堂〇拜泉華昌照象〇海龍府天豐達〇普蘭店三益興〇横道河大合堂

〇呼蘭華英藥房〇大孤山中和盛 [illegible]

本堂

克林士大醫生精製

強腎聖藥　補腎增精　大力強腎丸　保腎添精固髓

青島　九洲大藥房　經售

哈爾濱道外福壽堂經售函購郵費不加

大醫生肖像出古海　保證

登報鳴謝良醫

警告男子破身太早患虧腎腰痛可怕可治

不足二十三歲破身太早患見色滑精病可怕

大藥九洲房鈞鑒敝因不足二十三歲結婚破身太早患虧腎腰背常痛見色滑精身體瘦弱日夜咳嗽不止身不能動轉九死不保一生服中西各種補藥無一效幸買强腎丸一打服至二瓶諸病痊癒續服一月身胖較前加重六磅幸得强腎丸造福登報鳴謝良醫介紹同病者服强腎丸病早癒是幸　敝服大力强腎丸一月身胖加重六磅　敝住青島三馬路西十號古海士出保

價目　一瓶大洋一元五角一百廿丸　一打大洋十五元　六打大洋七十元均有經售無處購買洋交郵局滙哈爾濱道外交福壽堂總經處原班回件萬無致誤

凡患虧腎腰痛見色滑精病可怕可治哈爾濱道外總經售處　電話一百六十號

婦人乳腫乳癰乳嚴膏

專貼婦人乳腫乳癰一盒大洋一元　大今堂吉林二道街濟生藥房五大營口五洲古樓南和勝泉鐘樓南美藥房洲東門裡大合堂長四馬路

奉天都軍署胡同襄泰報館古樓南歐美藥房牛馬行德發寶泰和藥房頭道溝天育堂城裡興隆號奉天小西門永泉燒鍋小北關大德堂

小腸疝氣丸一料現大洋一元保好不犯

神效痢疾散專治紅白痢疾肚疼一付保好現大洋三角

招聘經售各城鎮商家如欲經售各種靈藥來函哈濱福壽堂商辦藥售出交洋良好機會莫失給優厚利益者

市況(日)
◀所 引 寄值 引值 前場 後場
◀電 着 社 信 通 近期 當期 ◎原錢鈔
◀所 八月限 九月限 十月限 先限 當限 ◎高
◀所 金對小洋 銀對小洋 近限 遠限

顏氏組閣中之新醞釀

▲吳佩孚將表示復張歟

顏惠慶因恐張紹曾派反對。遂趑趄不前。至顏氏上台希望。似已急見減低。而張紹曾復職聲浪。反大見增高。其間雖免無若干客氣作用。爲擁閣派所造。然探其內幕。此數日來。張氏復職運動。確甚猛烈。今且已收有幾許成效。不過拒絕其來者。尙大有人在。顏耶張耶。全看此數日內雙方奮鬥之力量如何。始能有最後之決定耳。

▲有擁閣派議員數人。訪吳毓麟。首問吳云。公等主張以顏駿人代閣。是否確實。吳答日前大家爲黎閣中央起見。有此建議。不過現因法律根據上。尙須斟酌。一時尙難決定。議員聞吳此語。即謂既然諸公也知道顏氏代閣。於法律上欠根據。那麽。何不請合法之張敬輿回京。吳答請張回來亦無不可。議員問張氏復職。內部究竟有無困難。吳答內部無困難。不過有人向王論說。如果敬輿回來。議會中至少有百餘人要南下。以此遂不得不稍加慎重耳。議員尙欲問說者爲誰。而吳氏已顧以他語。此一場談話。遂告終結。然顏閣之停頓。及張氏復職之形勢。已可於此種談話中。窺得不少矣。

此外於擁閣派。及接近擁閣派方面得來消息。張氏復職。已有强有力之援助。略爲言之。計有四端。(一)山西議員景某。於日前赴洛。晉面謁吳佩孚。詢以對張氏復職。作何主張。吳謂敬輿在職時。與我政見。很多不合。我很感痛苦。並且一切計劃。爲他破壞者不少。但是我相信他是一個光明磊落的人。所以我並不怎樣恨他。不過我和他又有親戚關係。從前別人攻擊他。我也不便替他主張公道。使人說我袒護親戚。事到如今。我却不能不主張他復職。因爲北京局面。過於混亂。既然說由內閣攝政。而國會通過之總理。反遭屏斥。未免說不過去。云云。現景某回京。業將吳之談話。向各方面報告。(二)據保定方面消息。吳佩孚已派其顧問張昌周赴保。面謁曹錕請其主張以張紹曾復職。曹似有所動。但尙未切實決定(三)聞齊燮元有一電到京。主張張紹曾復職。(四)聞近畿某使亦主張張氏復職。以上四項消息。使竟係事實。則張氏復職希望。正不在少。以上種種。多自擁張派方面。探聽得來。希望曾回來者聞之定當色喜矣。然通信報告中。亦頗有爲相反之陳述者。茲採錄其一如下。據云。顏內閣進行消息。二十九日因是星期。極形沈悶。頃據政閣某要人言國會方面。除少數擁張(紹曾)派。固不利於顏閣之成立。運動反對外。其餘各政團。均認爲顏駿人此時有上台之必要。而擁張派乃乘此顏駿人逡巡不前之時。多方造謠。挑撥各方惡感。使顏內閣無形打消。彼輩社鼠成狐。得以永久盤據。此種造謠黨徒。實以張某爲其渠帥。連日所造之謠言。略分四項。(一)謂吳景濂反對顏內閣。自己要組閣。(二)謂吳景濂主張王承斌組閣。(三)謂顧維鈞爲保持首席閣員地位。不欲顏來居己之上。(四)謂王家襄推荐顏駿人。抵制高五。凡此種之挑撥毒計。均係由張某與其黨徒秘密搆成之等語。又聞吳交長星期六回津。已與天津要人會商一次。均主張顏駿人王叔魯同時上台。並擬一致敦勸。三十日吳秋舫回京。此時預備親往保定一次。謁見曹使。當有切實辦法。而王叔魯氏忽又於面陳困難情形。一說謂王再見曹使者。曹必急切挽留。可推誠接洽一切。藉此爲轉辭爲就之地步云。

益形逼緊之湘問題

▲周震鱗將繼爲湘省長

湘鄉會議閉已不當揭曉。所有調人擬定辦法。已詳前報。惟趙恒惕現猶鼓吹聯治政府之主張。前既致電於孫文及章太炎並通電全國矣。據上海二十八日電。更有湘趙派遣培芠到滬。又電章太炎。唐少川。岑春煊。促速召集 聯省會議云云之耕寺。惟以吾人觀之。譚氏回湘之說。既已漸漸證實。恐此後湘局又將逼緊一步耳。用特分述關於湘西之各項情形如左。以餉閱者。

▲有關長十七八主張討蔡　長沙二十六日電。趙恒惕辭意打消。對蔡事態度轉堅決。並通電西南宜布蔡罪狀。請主張公論。同申撻伐。遂對人表示護憲到底。如有人乘機破壞者惡。誓以全力對付云。　又電。一二師一混成旅所屬團長十七人。徑(二十五)通電稱湘係西南一部份。決不附北。並聲明始終擁護省憲。同心對外。服長官命令。維政府威信。對蔡主討伐。又同時有湘西公民楊勉夫等三十二人。呈請討伐蔡鉅猷。謂蔡在沅陵橫征暴斂。招匪虜民。勒令鄉民種烟。以收重稅。嗾使士卒擄刧　兵匪不分。至縣議會聯合會亦將有護憲電發表云。

▲譚延闓回湘之使命　譚延闓回湘已抵漸州。已見昨報。茲據香港電。譚延闓由廣東銀行領欵五萬。二十五早乘車赴韶關。取道樂昌轉入湘西。與蔡鉅猷陳嘉佑等接洽。宣達孫意。並發給孫任各將領命令。聞孫已委譚爲湖南討賊軍總司令。內定周震鱗爲湘省長。又電。譚延闓二十五日乘粵漢車赴韶關入湘。滇軍朱培德派一旅護譚返湘進行云。

▲常德唐旅收沒蔡鉅猷存欵　常德函。日前省令縣署提撥蔡使存欵。茲聞唐旅旅部已將實數查出。並致縣署函云。逕啓者。前奉省長刪電開。蔡逆使飭公欵甚鉅。查常德德隆錢號。存欵計約數萬元。仰該旅長會同常德縣知事。悉數提充軍餉等因在案。業傳該號管事人鄧克紹到部。據稱並無蔡鉅猷存欵。當檢閱該號賬簿。有唐醒記一戶存欵洋四萬二千另六十元七角六分。查唐醒記即唐醒初。乃蔡鉅猷委充興隆街之檢查所長。凡代蔡氏征收稅欵。及運貨售貨收欵存欵等事。均係唐醒初經手。是德隆錢號所存之四萬餘元。雖係唐醒初名義存項。其爲蔡氏之欵。已無疑義。相應函達貴署。即希查照。會同常德商會。遵照省令。迅將蔡氏所存德隆錢號之四萬二千〇六十圓七角六分。提交敝部。以濟急需云云。

洛吳調四萬生力軍援粵

▲始終主張武力統一

華北通信社云。吳佩孚以直系中堅。對於大熱特熱之憲選問題。獨少建議。世人不察。以爲吳與保曹分家。另起爐灶。造先打後選。與對西報記者談話。一一曝諸報紙後。且始恍然此八面威風之吳大巡閱。且認曹三作父。其不言不語。在貫徹其武力迷夢。惟其夢已入迷。雖一再受挫於川粵。聲耗頻聞於贛湘。並不因是而一悟其夢幻之非。轉而磨礪。以需大有非圓其夢不已之概。近據某軍事機關密訊。吳氏以沈北軍不見逞於粵。非戰之咎。一則彼衆我寡。二則槍彈不足。因是決另派四萬生力軍寇粵。並由洛陽軍械庫撥步槍五千枝。馬槍二百四十枝。過山砲十八尊。解交沈軍。速即分頭反攻。其新派之四萬生力軍。除已抵贛邊者不計外。已陸續由鄂豫運入贛境。爲沈軍後援。連日京漢道上已兵車絡繹不絕云。

粵戰之叢訊

▲陳軍仍固守惠州　▲沈部由香山攻順德　▲桂將領盼林俊廷來援

香港廿七日電。孫改期乘大南洋電船赴東江督師。並攜欵犒賞。楊錦隆旅。開赴博羅增防。又孫任魏邦平爲粵桂邊防督辦。鄭潤琦梧州警備司令。譚啓秀三羅警備司令。梧州桂軍將領派代表馮某謁孫。孫言梧治安仍交桂人自治。粵人決不干預。袁帶部衆約有三千。省軍現集合容奇。桂洲艦隊開至鷺哥咀將小欖袁部包圍。梧州各軍。紛委官吏罰官署。軍政部電制止。須候帥令石龍函云。許崇智廿日早由省乘車抵石龍。是夕宿於惠育醫院。翌晨赴惠州前線。梧訊。魏邦平曾布告不干預梧州政治。二十五日魏任麥俊英爲梧關監督後。第一師卓旅長又委參謀張某爲權運局長。委單倫爲印花稅處局長。兼任烟酒公賣局長。梧人多有煩言。又汕報載洪兆麟二十三日酉時報捷電云。本日午後二時。克復黃岡。敵向分水關招安退却等語。與林虎個電微異。未知孰確。又電。洪兆麟偕李雲復由南敵返汕。即夕在內馬路李公館設筵宴洪。又大本營參謀長兼許軍參謀蔣介石二十五日忽離粵赴滬。聞係與許崇智齟齬。

廿五日在梧州電局搜獲沈軍踹瑞微李根澐何才傑蒙仁潛等將領十七日致林俊廷電云。黃旅長紹雄。乘我軍退却之際。勾引粵軍。在前面與我交戰。而彼即在戎墟舉事。此種舉動。不啻對我賣第二。急盼援兵來戎墟。與我軍夾擊。助淸內奸等語。又電。二十日魏邦平由梧返省。力辭總指揮職。孫文慰留。魏退志甚堅。現由李濟琛代。又同日電。惠城基遍布電流鐵網。故聯軍不敢拔登。又電孫文二十五日加調李雲海率部赴香山。攻袁帶。袁部共有數千人。聲勢甚大。二十三日已分兵四五百進至順德桂洲。又電傳聞北軍入口洲。與陳炯明會合孫文令滇軍添兵東境。滇軍不從。

曹錕徵集

制憲意見

保定確息。曹使催促制憲之養電發出後。復通電直魯豫蘇皖贛鄂秦隴新數省及熱察綏三特別區。軍民當局。轉知所屬。徵集制憲意見。原文略云。中央負責無人。後經匝月。刻爲迅速制憲奠定國基起見。通電各省區。廣集憲法意見。以順輿情。而弭紛爭。請轉飭所屬。無論官商紳民。對於憲法。均可發表意見。先寄本署。以便轉致國會。以備採擇云云。聞各省區應徵者頗不乏人。先後寄至保定使署。曹使擬再候數日。擇其完善者。一併寄送兩院。請予擇尤採納云。

新詩

◇我親愛的兒呀（葛有華）

——代一個寡婦作——

我親愛的兒呀。
你爲甚一人住在 鈴屏山脚。
伴那謾謾的松嘯。瀼瀼的露淚。
不使你 親愛的媽 媽同去呢？
你媽寂寞極了。
除了你。有誰來慰藉我？
你媽悽楚極了。
除了你。有誰來憐憫我？

而今。
你在獨賞那鈴屏山脚謾謾的松嘯瀼瀼的露淚。
你媽在孤單沉寂的閨房裏。
過這悽涼的日子。
唉。兒呀。
我可憐的兒呀！………
你媽當年哭你爹爹。
哪有今日的悽慘？
死了他。還有你一綫生機。
一毫希望。
現在你死了。又望誰呢？
唉。兒呀。
我實貝的兒呀！………
你爹死後。
我一瓢一勺地喂你。至今有九歲了。
站在你爹爹墓前。有萊身那麽高了。
望你入學讀書。
望你出門賺錢。
更望你娶妻生子。
哪知全付黃粱一夢……
唉。兒呀。
我短命的兒呀！………
去年我偶染微疾。
你日夜祈禱。
在你爹墓前祈禱。
在諸神座前祈禱。
願我早日痊可。好抱你喂你。
而今。
唉！而今我又病了。又有誰來替我祈禱呢？
唉。兒呀。
我心肝的兒呀！……
唉！天呀！神呀！
不開眼的天呀！神呀！
爲甚我兒弄到那鈴屏山脚
去賞那謾謾的松嘯。瀼瀼的露淚？

◇微小（如音）

一秒一分。△
多麽地微小呀！
一點一滴。
多麽地微小呀！
△
但是。你看……
渺茫的年代。
不是一秒一分 積成的嗎？
汪洋的大海。
不是一點 一滴積 成的嗎？△
一秒一分。
一點一滴。
雖則微小。
却是偉大的基礎呵！
△世上哪一椿偉大的事。
不都是從 微小上 着手起！

王承斌又籌到國會歲費

▲連日籌得者共三十萬

國會議員諸君。近以歲費無着。頗爲焦急。茲聞直隸省長王承斌氏派省公署秘書長徐某來京代籌之國會經費九萬元。並同先已籌得二十一萬元。共爲三十萬。預備於今明兩日送交國會。各議員聞知欣欣然有喜色云。

國會質問顏閣與財長

▲顏氏攝政認爲違法▲王不就職之二難點

國會方面。對於顏氏代閣。及王克敏之遲不就職。均已提出質問書。茲將該兩質問書。列誌於下。

(一)質問顏閣案　爲質問事。竊據報載。內閣有改造消息。已決定以顏惠慶署理農商總長兼攝國務總理等語。閣之不禁有非法之懼。查大總統選舉法第五條上攝政院。係由約法第三十四條上國務員組成。今國務院之構成分子。已經同意程序。徒因殘缺不完。尙予人以攻擊口實。乃又欲以未經同意之農商總長。進一步高躋國務總理。獨不懼煌煌國家根本大法。竟爲顏惠慶一人破壞殆盡乎。夫自法理立言。必須已經同意之國務員。始可兼國務總理一席。若其國務員資格尙未取得。則無論署閣代閣。苟非經國會同意後。斷斷乎不能認爲攝政時代之國務總理。何則。以國法所在。名器不可假人故也。本員等恰懷時局艱難。不欲一誤再誤。故提案質問。究竟政府有無此議。或有此議。是否先經同意。然後發表命令。限即日明白答覆是幸。提出者參議員陳壽如。連署者牟鴻勛等。

(二)質問財長案　爲質問事。查自王克敏被命財政總長以來。態度閃爍。至今旬有餘日。終未見去就之決定。撮要言之。有二惑焉。始則高談大政。毅欵自謝。儼然有點石成金之術。於是赴洛赴保。標榜聲價。一俟歸來就職。從此內閣之中。可似光弼入軍。旌旗變色。一新耳目。何其壯也。繼而變生意外。津湯幹電。片雪飛來。當頭一棒。於是大腹便便。化爲妙手空空。不得已而以辭職聞矣。畫餅難以充飢。黃粱竟爾成夢。向之噓枯吹生。高自標致者。至是乃不能一經微風之動搖。何其衰也。然使所謀不遂。毅然舍去。猶可言也。乃今則旋進旋退。且卻且前。黔驢之技旣窮。爲馬之戀未已。於是妙想天開。一面認多財善賈。仍擁中行總裁之銜。一面覺後台可居。暫檮管部次長以代。辭而不辭。庶幾取魚與熊掌而得兼之。然則所謂就職條件。如舉顧而終援顏者。皆英雄欺人語耳。賄有當彈冠相慶之義。又何其狡也。夫國家財政雖日困難。豈能以一人之故。而制其死命。今執政諸公。相需之殷若此。而王克敏偏相遇之疏若彼。假使斯人不祿。又當如之何。豈將不衣不食。舉以相殉乎。抑實琴瑟不調。改絃而更張之。物色理財名家也。官薪不可稽欠。軍餉不可擠塞。凡百政事。不可停滯。本員等同處漏舟。共懷覆巢。敢向攝政內閣。究竟對於財長問題。有無斷然之處置。務請於二日內明白答復。以定國是。而安人心。則大局幸甚。提出者陳九韶。連署者袁勵閣等數十人。

滬國會收買議員南下說

據國會方面確息。南下議員。近派議員數人回京。攜有鉅欵。相機運動議員南下。其辦法不在收買多數議員。只期北京不能開會爲止。故不惜以鉅金收買。如有應招者。每名給予一千元。至二千元。俾其赴滬。其目的並不希望滬會開成。專以使北京不能開會。此項計畫。如果得逞。則制憲前途。有極大之危險。殊有注目之價值云。

外部定期召集外交會議

▲電令各省區選派代表　▲定八月一日舉行

顧維鈞就任外長後。對於外交懸案。已從事清理。但以各懸案無一不關係國家前途至鉅。決定召集外交會議。前日已電令各省選派代表出席。原文略云。比來國事蜩螗。外人嘖有煩言。本部爲顧全國際信用起見。決定召集外交會議。關於外交公債接收土地主權保護外人。以及各項懸案。提出討論。定於八月一日舉行。會期以兩星期爲度。或延長一星期。屆時務須選派熟悉外交人員二人。來京預議。是爲至盼云云。

閩南戰事

又形緊急

▲何成濬收退晉江

福州快訊。孫傳芳請得如許軍火欵接濟。何成濬部在莆田爲王永泉所敗。業莆田退往晉江。王永泉之楊化昭旅。由涵江進駐莆田。何防許卓 然楊漢烈由 漳州返救莆田。不日當有大戰發生。王永泉因戰事若進行。電漢請孫傳芳接濟軍火。二十六日孫派軍需官蔡子誠在漢廠借機關槍六架。山砲七門。快槍五百枝。彈二百六十箱。由海道運閩。又訊。閩南吃緊。馬江艦隊司令楊樹莊於二十六日晨率應瑞等六艦赴厦。陸戰隊隊長楊砥中帶四營隨行云。

孫曹議和中之又一消息

▲孫文代表赴保之突如其來

頃據上海確訊。廣州戰局。因沈鴻英方本仁軍隊。節節進取。孫軍確已不支。故於本月中旬。授意孫伯蘭氏。由滬特派王乃昌北上。於十九日到津。二十二日經往保定。謁見曹使。聞其所挾任務。只請保定電知沈鴻英方本仁兩軍。勿再前進。此外不論何項問題。均可商量等語。曹使以此舉來得突兀。究不解其是何用意。當令其赴洛磋商。故王氏又於翌日轉赴洛陽。尙不知如何解決。至外間所傳。孫伯蘭氏特派王乃昌 赴保進行孫曹 攜手之說。實屬不確。

繼孫美瑤而起之魯匪

濟南通訊。臨城匪案。當局迫於外交關係。含糊主撫。雖有所不得已。然就實質上言之。此種辦法。無異奬勵土匪。果也孫匪編制就緒。有步武孫之後塵繼起者矣。觀田中玉致兗州鎭守使急電。可見一斑。原電云。急兗州張鎭守使鑒。據嶧縣知事辛葆鼎銑代電稱。據縣民張汝敏報告。臨嶧交界之出頭林一帶。有股匪數百名。桿首趙成志王學禮函稱。赴棗莊招安。該處人民惶恐。懇請設法前來。查該匪等挾有大股。聲言投誠。應否剿撫。未便擅專。除函達新軍孫旅長外。理合電請核辦等情。據此。查該匪等假借投誠爲名。心實叵測。希即派隊迅速剿辦。以遏亂源。除電復外。希即知照。中玉禡印。

蘇議員電賀王承斌

王承斌率師南下。本爲無稽之謠。但蘇省議員竟有宥電致王。表示反對。則惟見其自擾耳。原電云。天津王省長鑒。報載從者將率二十三師駐蘇。殊駭觀聽。齊督保境安民。引爲己任。曾有他省一兵一卒。不許侵入江蘇之宣言。今突以客軍入境。設有誤會。誰爲戎首。閭閻人民。蕩析離居。首祭萑苻。蠶桑之爭。識者痛心。以累年軍民長官所計愛護之江蘇。因從者移師南下。牽入政渦。悼懼滋甚。敢祈顧念民喦。兼及袍澤。寢茲兵禍。則江蘇之福。皆從者之賜也。江蘇省議會議員張葆培。黃申錫。閔瓛。龔廷鶚。謝同福。侯兆圭。朱世璉。陳同倫。周凱。盛元音等宥。

孫文在粵籌備財政

香港專電云。前徐紹楨任省長時。會與港商磋議借欵六百萬。近又傳財團已允借。惟以徐復任省長爲條件。孫面諭葉恭綽伍朝樞。速辦理收回關餘。對外交涉再提交涉。

黃陂中止南下原因

天津快信云。黎黃陂之南下。業已決心。並包定日本郵船會社之千葉丸。訂於二十八日由津啓程。但聞黎氏南下。表面上係稱送其大女公子紹芬。及周淑靖女士赴美留學。黎氏忽於(二十七)接到滬上某要人來電。內稱滬上各團體。與在滬議員。尙無明白表示。請審愼行止云云。故黎氏忽又中止南下云。

社會瑣聞

▲香港發現颶風

（香港）

據報告連日香港海岸發現颶風並吹向沙市方面漢口恐亦對波及上海未職能否免難惟此次颶風風力比往年減少故不致成災云

實業欄

◎哈市營業捐捐則

東省特別區市政管理局暨各分局征收營業捐以來時將一月茲特將其捐則規定錄載於下

糖廠	九百元
酒精製造廠	一千二百元
酒廠及酒棧	三百元
啤酒廠	一百元
啤酒棧	七十五元
機器油房	一百五十元
皮革廠	一百二十元
洗毛廠	一百二十元
肥皂廠	五十元
洋燭廠	五十元
火鋸	一百二十元
燒鍋	二百五十元
玻璃廠及鐵廠	一百二十元
腸子廠	一百二十元
青醬園	二十五元
製酒母廠	二十五元
製羊皮廠	六十元
汽水廠	六十元
土法製油作房	五十元
貨場	一百五十元
城場	一百二十元
皮革細毛	一百二十元
煤油棧	一百二十元
糧業貨物棧	一百五十元
木柈煤廠	五十元
燒酒棧	一百五十元
出入口貨物限房	一百三十元
木料場	五十元
電燈廠	一百五十元
居獸場	一百二十元
屠獸場帶凍肉機	二百五十元
販賣牲畜行及肉莊	頭等七十五元 二等六十元 三等五十元

鉄路各把頭所設各貨棧
甲、所有貨物在五千元以上者二百元。
乙、所有貨物在三千元以上者一百二十元
丙、所有貨物在一千元以上者七十元
丁、所有貨在一千元以下者四十五元

各項機器火磨
甲、一晝夜製造麵粉二百布特一百元
乙、一晝夜製造麵粉由二百布特至二千布特 即照每百布特一元
丙、一晝夜製造二千布特至五千布特時除二千布特仍照上項辦法外餘者每百布特三十元計算徵收

雜貨舖銷售品　七十五元
飯店　一百元

◎論馬克跌落之莫知所止

去年七月間馬克匯價每規銀一兩可兌四百二十馬克當時已覺較之年初逐步跌落今在近一週之中暴跌不已如前日倫敦對德匯價計長一百五十萬馬克而爲五百萬馬克昨日上海對德匯價因此亦長七萬五千馬克已達於三十萬馬克以近週放長之速率與跌落之程度而言今後馬克匯價其跌落正莫知所止也

馬克跌落之原因固由於德國中央銀行之濫發試參照德國中央銀行帳略而言(見昨本欄所載德國中央銀行營業概況)其所發紙幣之增加率如五月十四日即較之三月七日約增加三萬二千四百十五億二千六百萬馬克若俟七月份帳略以計之其增發之增加實以四五兩月有逐週累進之趨勢故馬克匯價之跌落亦以四月以來爲最劇是可知馬克匯價跌落之速率其與德國銀行發行紙幣之增價率固有息息相關之情勢但又查德國中央銀行之存欵總數近月以來其增加率頗大如三月七日僅有一萬九千七百二十一億馬克迨至五月十五日則已增至四萬四千五百三十七億馬克發鈔數與存欵數同時俱增是可知馬克紙幣殆仍以中央銀行爲消納之所存欵之激增原因殆完全由於通貨膨脹之所致也他方面觀於德國財政部報告其於國庫證券之發行雖亦逐月增加但所增又決不及紙幣發行數目之速兩者之增加率大致約爲一與五之比是可知德國財政上調撥欵項之方策固悉以發行紙幣爲救急之應付也觀於馬克紙幣之濫發無度近且擬將紙幣額面擴爲二百萬五百萬一千萬三種之巨大票面其濫發當更較膨脹故馬克匯價之跌落將更無所止境幷無從以常理相繩而推測其能否有恢復之希望若就匯兌德國欵項以如何方能有利而不負擔途中逐跌之損失而論則固以購買倫敦金鎊匯票俾以換算馬克之較爲安全且有利也

◎美棉栽培問答(續)

（王翊安編）

優秀用手拔之爲要他若美棉距離過密則生長難以發達過疏則有占地積殊不經濟查種植脫里斯或亞加拉美棉宜行距二尺五寸株距一尺六至二尺最爲適當

問美棉中耕之方法宜如何爲適當

答棉苗業經勻拔株身孤單勢必花弱若經暴雨狂風當難支持故須即行中耕翻起表土壅護四周以防損害爲要是則行一次勻苗務須隨行一次中耕若遇久雨多行中耕則水分易于排散使無妨生育若遇久旱多行中耕則地中濕氣及空中濕氣得常常流通棉苗自無枯萎之虞統而言之(未完)

各人吉凶　民國十二年八月二日　木曜　丁未　先勝　建　井宿　舊六月二十日

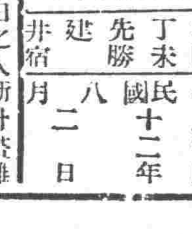

本日之吉凶▲一白之人新計畫雖以完成之日議商議財亦凶▲二黑之人輕信人言易招失敗之日東南吉▲三碧之人雖順利進行之事中途亦生波折之日西東吉▲四綠之人易互持己見之日新事業宜從緩宜乾吉▲五黃之人易逢他人强求之日務宜避之東南北吉▲六白之人多幸之吉日入學賀號開業企業等吉巽吉▲七赤之人得立身出世之端緒之日轉居開業賀號建築皆吉巽吉▲八白之人於煩悶之中積其苦勞而功績不顯之日東南北吉▲九紫之人雖不進而自取福分自至之日乾吉

464

遼陽縣署招商承辦馬路投標廣告

本署現在南北鐵門直至大什字街擬修馬路三段凡意欲投標者於八月一日起至十五日止或派人或通函向本署領投標規則及承修圖樣俟截止後再行通告開標日期特佈

救我復生

余於去歲春間偶染梅毒症之初起不以爲意嗣變內之每小便時疼痛帶血類如針刺醫藥罔效日益加劇旣而傳至精紋龜頭腫爛不能動轉累及週身又注射六百零六葯針果立見功效七日全愈乃經三個月後舊症復發遂又打葯針一次又數日全愈及兩月後其病又犯遂又往連打葯針三次不意此次竟毫無功效不但前症盡犯而更逆生倒反甚於前者十倍矣終日憂悶無可如何乃忽聞有人談及奉天英美葯房專門外科尤精花柳一門醫術出奇神效第一余即往求治經洗上吃三種之藥一二日其痛立止又服搜毒水七日瘀毒化爲膿水由大小便排洩之毒氣自散不數日其病全愈亦伏思余所得惡疾已成不治之症幸逢先生妙手全完治愈無以報德謹登報鳴謝耳

○英美葯房開設奉天大西關上頭

○報恩人安東縣永發祥執事人李連科謹啓

東三省官銀總號廣告

啓者本號發行之大洋匯兌券准在奉天省城吉林長春哈爾濱北京天津烟台七處照按本號規定數目逐日懸牌市價作匯上海規銀並准免費匯兌凡有持本匯券到後列通匯地點本總分各號按票匯辦法匯兌本券者無論欵數鉅細一概不取滙費惟電匯手續不同須隨時商酌恐未週知特此廣告

計開通滙地點

▲奉天省 省城 安東 鳳城 莊河 撫順 本溪 寬甸 興京 西豐 西安 東豐 海龍 山城鎮 通化 桓仁 臨江 輯南 柳河 新民 新立屯 彰武 法庫 黑山 盤山 錦縣 錦西 北鎮 興城 綏中 義縣 康平 台安 海城 蓋平 遼陽 營口 岫巖 復縣 遼中 鐵嶺 開原 公主嶺 四平街 昌圖 八面城 通遼鎮 洮南 遼源 ▲吉林省 省城 長春 哈爾濱 双城 ▲黑龍江省 巴彥 綏化 ▲直隸省 山海關 留守營 昌黎 ▲山東省 龍口 黃縣 ▲熱河特別區

▲北京 天津 上海（以上三處通匯銀兩規洋不匯奉票）

附設倉庫營業廣告

本號爲便利商業工業通融資金起見兼辦貨物抵押放欵利息格外公道並於大西關建築倉庫收存貨品一切規則不及備載如承惠顧請臨本號面洽可也

本號營業股 中國電話三三六號 日本電話三〇八番

倉庫 中國電話一一七八號

仁記洋行啓事

謹啓者本行向在天津由西歷一千八百六十三年 即前清咸豐十一年中外通商開始創設迄今六十年之久頗承官商歡迎現在天津英國租界建修樓房兩處外設工廠倉庫棧房十餘所數十年前在奉設行採買猪鬃馬尾各色狐貉貂獾羊毛羊板三省土產歷經有年去歲壬戌津浦鐵路新置之特別急行車以及客車數十餘輛皆由敝行購買耐久精妙人所共見茲因擴充營業起見來奉添設進口貨立行在奉天小西邊門外浩然里胡同專售火車瀛東各機器廠各工廠所用一切機器建築樓房所用材料樓內器皿五金雜貨以及西洋各種毛呢綢緞布疋一概批發代售天津東方鐵工廠火爐瀛爐各樣水管瀛管洗臉盆洗澡盆機器洋井機器轆子帶子專治瘟疫葯水等不但格外克己更且精美異常兼保火險人壽險信用頗爲昭著倘蒙 貴官商各界賜顧請到本行賬房接洽隨時議訂特此廣告

總行開設英京倫敦 分行設於美國京城中國北京天津其他東洋上海皆有代理處

奉天小西邊門外浩然里衚衕

仁記洋行英國賬房經理傅瑞敦

中國賬房經理 劉哲民

營業主任 郭東美 謹啓

恭頌東三省陸軍第十旅三十一團騎兵第三營十二連連長孫君魁峰排長夏君重林楊君德山上士郭君煜文及各棚目兵等之德政

該連自到站駐防以來軍紀嚴肅目兵按日教練井井有條咸臻完善若該連長及排長等可謂久巖戎行暗練軍情之官長矣且凡事體查民情對於地方治安非常注意維持不遺餘力本站距臨松江頗近兩岸柳林叢密近又時屆青紗障起之際盜賊易於藏跡該連長及各排長等爲清查地方起見日昨率同目兵查道行至老牛道江沿一帶查獲盜匪張萬春一名槍彈俱獲實於地方大有裨益該連諸官長即緝捕得道調度有方是以一般小股賊匪均聞風遠遁時下地方頗稱寧靜而盟站得此安堵士民等有此幸福者實有借助於該連諸官長及目兵者多矣綠是謹登報端以頌

榆樹縣盟溫站全境士紳公民等恭頌

內科外科 一般診療 吉田醫院 日站江之島町一四 電話三二七番

便所之防臭消毒與蠅蚊之驅除藥

驅蟲 防臭 消毒 原液石油乳劑 藥劑師那須要鑑製

壹瓶 定價金票五角

本品之五十倍稀釋液凡病之原菌及蠅蚊之幼蟲無不完全撲滅污物之腐敗防止酸酵故惡臭難易發生更有佳快之香氣

用法簡便及價格低廉殊堪應用防臭消毒力之強大此本品之特長點也尤爲夏間之衛生必備品今各官公署並大商賈等店盛行採用仰請諸君試用定知言不謬也能奏預防傳染病撲滅蠅蚊之效

廣招代售處

製造發賣元 奉天日站千代田通中央 那須藥局 日電話一一五五號

奉天小西關 各樣煤炭一概俱全 南滿公司 電話日五二六番 中國五一六號

本溪湖塊煤 大昌煤局 電話日二〇九番 中二四二番

赤玉牌葡萄酒

赤玉牌葡萄酒於健胃補血興奮強壯之効力至爲顯著 一般治療上誠不飲之滋養料也 近來各藥局多採用此酒 代藥其効力之偉大 醫界無不盡知 加釀造法之精良味美 並富於滋養 婦人小兒無不適口 並能防老衰增精力 効果之大有非他種可比類者

西洋美人鏡香皂

香氣馥郁 品質優良

能使耐久 價格低廉

●優待券 將此券裁下購下列三書之一準抵實洋二角有效期間以三星期爲限

訴狀程式大全 ▲氣煞不可狀告 ▲告狀且莫求人 ▲欲求保障人權 ▲趕快研究 全書六冊 奉贈布套 定價二元 減收一元

日用酧世大觀 ▲一卷在手 ▲萬事無憂 ▲事務紛繁 ▲速購 全書三厚冊 裝置一函 定價一元三角 減收九角一分

商人寶庫 ▲識得個中訣竅 ▲自可致富發財 ▲商業中人 ▲盍速購閱 全書三厚冊 定價一元四角 減收九角八分

外埠函購寄費加一 匯兌不通之處郵花代洋十足通用

奉天鼓樓北三道灣胡同 世界書局發行

効能卓越

下痢腹痛腸胃加答兒 悪疫豫防良劑 腹胃全治 一道丸

本家 大阪天滿橋筋一丁目 樋屋合資會社 振替大阪二二六〇番

衛生保健 之第一要件 實爲常保胃腸健康

懷中要藥 清心丹 人魚高

東京日本橋元大坂町 高木與兵衛 振替東京六八四

主成分 健胃劑 固腸劑 殺菌劑 興奮劑 清涼劑

効能 凡過酒過食嘔吐下瀉頭暈等症宜用本藥以進消化人如常用此藥可以豫防水傷食傷及其他時疫俾得口中清潔心氣爽快發音清楚福除疫勞

定價 袋入 金拾錢 金廿錢 金五拾錢 携帶用箱入 金壹圓 金參圓 金五圓 ニッケル製容器附 金參拾錢

其ノ實現 常用清心丹即可

代理店 大連市浪速通日本賣藥會社 各地藥店均有代售

滿鐵幹綫

（東安往） 朝鮮線（日本時間）